ЕЖЕНЕДЕЛЬНАЯ ГОРОДСКАЯ ГАЗЕТА

НАЛЬЧИК

12+

№12 (670) 25 марта 2021 года

дата

Праздник со слезами на глазах

В Центре эстетического воспитания детей им. Жабаги Казаноко состоялся ежегодный праздничный концерт, посвященный Дню восстановления национальной автономии балкарского народа.

Эпидемиологическая обстановка, увы, не позволила отметить этот день с привычным для образовательного учреждения размахом, но камерная обстановка каминного зала ЦЭВД, как нельзя лучше, располагала к эмоциональному тёплому вечеру в кругу близких людей. “Раньше мы собирали балкарскую общественность, старейшин, писателей, поэтов, - делится воспоминаниями директор ЦЭВД им. Ж. Казаноко Айшат Кунижева. - Сейчас мы вынуждены отмечать этот праздник в узком кругу работников и воспитанников центра”.

По традиции, воспитанники центра и народной артистки КБР Галины Таукеновой исполняли народные песни и песни композиторов КБР на балкарском, кабардинском и русском языках. Сама Галина Малкарбиевна делилась воспоминаниями детства, прошедшего в лишениях в казахстанских степях. Несмотря ни на что, о полуголодном детстве народная артистка вспоминала с теплотой: “Плохое забывается, в моей памяти остались только хорошие воспоминания о вкусных казахстанских абрикосах, орехах, которые собирали в соседском дворе, и ароматных маминых лепешках”.

Такое отношение к своему прошлому директор Центра эстетического воспитания Айшат Кунижева объясняет исключительной добротой балкарского народа: “Я никогда не видела злобы. Несмотря на все те лишения, которые нам пришлось испытать в этот день, мы льём слезы радости”.

Таира Мамедова

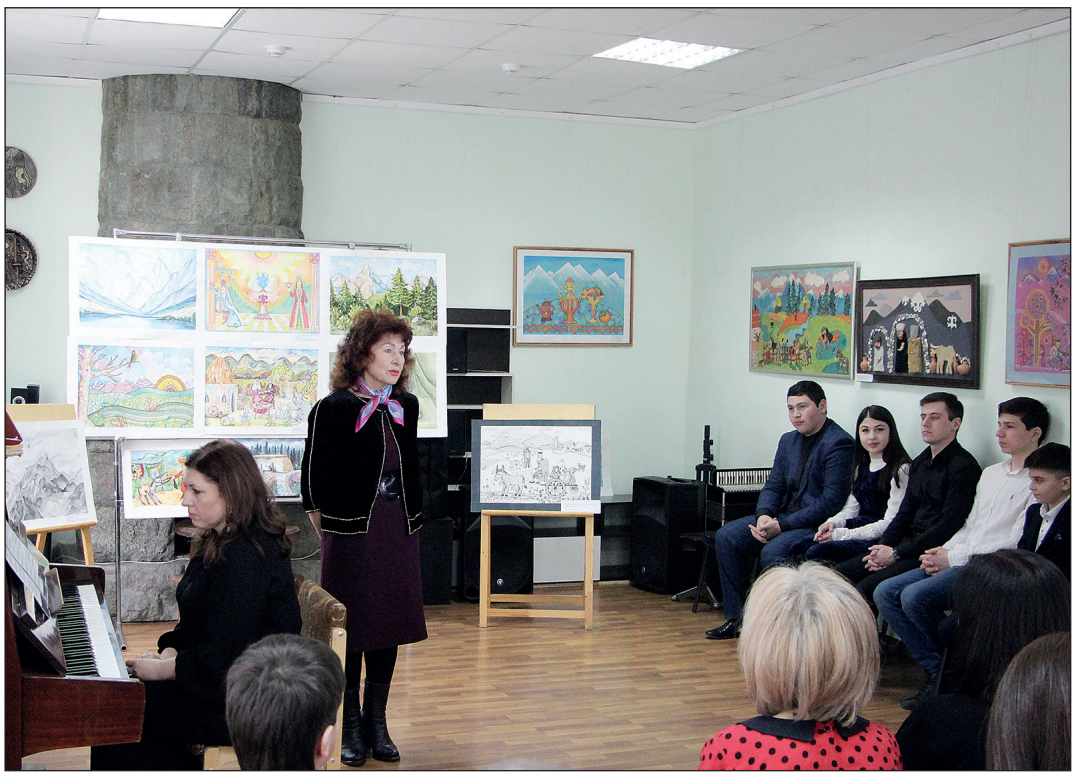

четверг

Аполитично рассуждая

Наши люди разбираются во всем. Но особенно они преуспели в анализе экономики и политики. И если с внутренней политикой все более менее ясно и сводится, в основном, к той же экспроприации и дележе всего, что нажито непосильным трудом коллективом сплоченных товарищей, то к внешней политике наш народ относится более снисходительно.

Со времён, когда на дверях грузовиков писали «Обама чмо», утекло немало времени и ничем не подкреплённых долларов. Отношения с Бараком Хусейновичем у нас не сложились сразу. Хотя, исходя из происхождения, Обама должен был понимать страну чуть не победившего социализма, в которой очень любили книжку «Хижина дяди Тома» и сочувствовали угнетенным слоям американского общества. Но Хусейнович взял путь на обострение. Пришедший после него харизматичный Трамп, казалось бы, в доску наш парень, продюсировавший комедии Гайдая и открыто симпатизировавший России. Но быть одновременно другом нашей страны и президентом США не получается. Тут, как говорится: дружба дружбой, а табачок врозь. Но предсказуемость Дональда была в его непредсказуемости, поэтому его очень серьезно никто и не воспринимал. В итоге Дональд Трамп ушёл, но так же шумно, как и пришёл. С акциями протеста, захватами зданий и прочими катаклизмами, в которых «аналитики» США уровня Псаки опять же узрели руку Москвы, как и при приходе Дональда Трампа на пост президента.

Но, как и предполагали некоторые эксперты, больше всего проблем в отношении внешней политики нам следует ожидать от сорок шестого президента США Джозефа Байдена или просто Джо, который решил наверстать все то, что не успели его предшественники. Этот Джо, как мне кажется, будет ещё неуловимее того Джо и покажет нам Кузькину мать, которой грозил когда-то Никита Хрущев. И хотя наши политики все ещё толерантно продолжают называть американское руководство «партнерами», думаю, что ситуация будет становиться острее. Даже в период Холодной войны такой горячей прохлады между нашими странами не было. И дело даже не в последних высказываниях Байдена. Возможно, он даже и не понял, о чем его спросил журналист.

Дело в том, что Америка будет пытаться снова взять на себя обязанность мирового гегемона, которую она стремительно утрачивает. Особая роль в этом отводится блоку НАТО, которому уже никак не противостоят страны Варшавского договора, часть из которых не без удовольствия вошла в этот самый блок. И все бы ничего, но если дедушка Байден, не без участия своих ястребов войны , возьмёт снова курс на милитаризацию Америки, то не факт, что они не захотят размесить ядерные боеголовки чуть поближе к нашим границам. Ну хотя бы в странах Прибалтики или той же Польше. И проблема не в том, что наши партнеры нанесут нам первыми ядерный удар, а в том, что России придётся принимать адекватные меры. Многие из нас об этом, конечно, не задумываются, но это колоссальные расходы страны, которые отразятся на каждом из нас.

Поэтому считать, что происходящее в Америке нас не коснется, по меньшей мере, наивно. Ещё как коснётся. И то, что у нас нет долларов, вовсе не означает, что нас нет у доллара. Каждый из нас невидимыми, но ощутимыми нитями привязан к этим зелёным бумажкам, которые диктуют мировой порядок. И чтобы доллар оставался долларом, люди, потомки которых его придумали, пойдут на все. И тут уже мало что зависит от Обамы, Трампа или падающего с трапа Байдена. В Америке внутренний кризис и период полураспада, а эта страна всегда решала свои проблемы за счёт других.

Так что, как модно сейчас говорить, запасайтесь попкорном, гречей, солью и спичками. Шоу только начинается. Пацанскими разборками это точно не ограничится.

Арсен Булатов, *главный редактор*

УВАЖАЕМЫЕ ЧИТАТЕЛИ!

Вы можете подписаться на газету

во всех почтовых отделениях г. Нальчика

ЕЖЕНЕДЕЛЬНАЯ ГОРОДСКАЯ ГАЗЕТА НАЛЬЧИК

на II полугодие 2021 года
стоимость подписки - 420 руб.
Наш индекс – **31228**

Официальный Нальчик

7-16

gama

Культурный праздник

Сегодня, 25 марта свой профессиональный праздник отмечают работники культуры. Дата относительно молодая, была учреждена в 2007 году, суммируя все остальные - Дни музеев, театров, библиотек и т.д.

Обойти стороной тему культуры и не обсудить её с кем-то было бы неправильно, но выбор собеседника оказался не такой уж лёгкой задачей. Культура - явление многогранное, каждая из этих “граней” представляет исключительную ценность и создаёт общую картину. В одном из философских трудов понятие культуры определяется следующим образом: культура - это все то, что создается человеком и при этом само создает человека, производит сам феномен человечности. То есть несёт воспитательный характер. Наверняка все согласятся с тем, что, когда речь заходит о воспитании и формировании личности, наши мысли обращаются к литературе. Литература - главный символ, носитель и индикатор культуры образованного общества. Поэтому мы решили побеседовать с председателем Союза писателей КБР Муталипом Беппаевым.

- Муталип Азнорович, важнейшим фактором культурного развития общества является его приобщённость к литературе. Как вы оцениваете степень вовлеченности, заинтересованности наших земляков литературой?

- Думается, как будто бы, всё делается ради того, чтобы наше нынешнее молодое поколение обошло стороной произведения величайших классиков и мыслителей прошлого. Однако и среди молодёжи есть светлые умы, которые не видят себя без произведений классиков русской литературы, а так же любят и почитают наших славных писателей: Кязима Мечиева, Бекмурзу Пачева, Кайсына Кулиева, Али Шогенцукова, Керима Отарова, Алима Кешокова, Танзили Зумакуловой, Зубера Тхагазитова и многих других.

Недавно мы провели совместно с Обществом книголюбов литературный конкурс «Как слово наше отзовётся…», посвящённый творчеству известных писателей КБР Анатолия Бицуева, Олега Опрышко и Ахмата Созаева. В нём участвовали около 100 школьников со всех уголков Кабардино-Балкарии. И мы, по-доброму, были удивлены и обрадованы тем, как они одухотворённо и, можно сказать, дерзновенно читали произведения трёх замечательных литераторов на кабардинском, балкарском и русском языках. Мы с удовольствием определили призёров в каждой возрастной группе, а их было три. Мы вновь, уже в который раз, осознали, день завтрашний есть у нашей национальной литературы.

- Чем сейчас живёт литературная Кабардино-Балкария? Есть ли потенциал и люди, которые могли бы стать последователями той литературы, которая осталась от вышеперечисленных писателей?

- Есть очень удивительные, самобытные, одухотворённые писатели и поэты, с творчеством которых знакомы, как у нас в республике, так и, благодаря Интернету, далеко за её пределами. С радостью можно отметить, что творческий потенциал у начинающих литераторов невероятно высок.

- На мой взгляд, как в культурной, так и в литературной жизни республики есть некая степень стагнации. Наша литература перестала интересовать молодежь. Дети и взрослые перешли на фэнтези и зарубежных авторов. По-вашему, “кто виноват и что делать”?

- В отличие от других республик Северного Кавказа, у нас, в Кабардино-Балкарии делается очень многое для сохранения культурного, исторического и литературного наследия. Не остаются без поддержки и творческие союзы, которые должны найти свою нишу в этом сложном, неблагоприятном мире. Наша задача, ко всему прочему, вовремя выявить и помочь встать на ноги юным дарованиям, вывести их к всероссийскому, а потом и зарубежному читателю. Для этого нужны, конечно же, дополнительные фонды и любящие национальную литературу, преданные родной республике благородные спонсоры.

По поводу того, что наша литература перестала интересовать подрастающее поколение, не могу с вами согласиться, так как сегодня именно молодёжь проявляет большой интерес к книгам, описывающим исторические события нашей земли, жизнь наших предков. Молодежь ценит и отдаёт предпочтение книгам, изданным до 80-х годов на родных языках, с использованием правильной, не заимствованной лексикой. Проще говоря, на чистом кабардинском и балкарском языках.

- Популярная литература - та, что отвечает на злободневные вопросы. Какие литературные произведения вы могли бы посоветовать нашим читателям сейчас, когда в мире царит кризис социальной идентификации, пандемия, экономическая нестабильность и всё прочее?

- Чтобы набраться мужества и стойкости, доблести и чести, читайте чудесные стихи Кайсына Кулиева, читайте лирику Алима Кешокова, читайте философские притчи Карима Мустая, читайте «Джамилю» и «Пегий пёс, бегущий краем моря» Чингиза Айтматова, читайте повести и рассказы Павла Кренёва, а далее ставлю знак бесконечности. Выбор огромен и он за вами!

Беседовала Таира Мамедова

городская среда

Кабардино-Балкария примет участие во всероссийском онлайн-голосовании

Кабардино-Балкарская Республика примет участие во всероссийском онлайн-голосовании за общественные территории, включенные в проект благоустройства городской среды в 2022 году.

Голосование начнется 26 апреля и завершится 30 мая 2021 года на общефедеральной платформе www.za.gorodsreda.ru. По итогам голосования средства федерального проекта потратят на те объекты, которые наберут наибольшее количество голосов.

От Кабардино-Балкарии в проекте участвуют пять городов: Нальчик, Баксан, Тырныауз, Прохладный и Майский. В перечень для голосования по результатам опроса жителей городов-участников включены 20 городских объектов общественного значения, которые нуждаются в благоустройстве.

В Нальчике это сквер им. Ю.А. Гагарина рядом с аэропортом; сквер через дорогу перед входом в главный корпус Кабардино-Балкарского госуниверситета им. Х.М. Бербекова; территории на ул.Канукоева в районе водолечебницы, на пересечении улиц Мальбахова и Комарова, проспекта Ленина и улицы Тарчокова рядом с аграрным университетом им.В.М.Кокова и институтом искусств; улиц Идарова и Мовсисяна; на улице Амшокова рядом с гостиницей «Нарт».

В Баксане в проект вошли сквер рядом с мемориальным комплексом «Вечный огонь Славы» и проспект Ленина по нечетной стороне от улицы Угнич до улицы Революционной, а также благоустройство участка улицы Баксанова в с.Дыгулыбгей по четной стороне, где располагаются различные госучреждения.

В Прохладном голосование будет проводиться по четырем объектам: аллее по улице Ленина в районе лицея №3; скверам возле памятника работникам колхоза «Победа», не вернувшимся с войны 1941-1945гг., и четырем неизвестным солдатам, погибшим при обороне г. Прохладного в августе 1942г., на улице Пролетарской в районе многоквартирных домов №№220-222, а также во дворе многоквартирного дома по ул. Ленина,17.

В Тырныаузе голосование будет проводиться за благоустройство площади Памяти и территории рядом с лицеем №1 им. К.С. Отарова. В Майском горожане проголосуют за благоустройство тротуара по четной стороне улицы Ленина от улицы Гагарина до центральной городской площади, создание велопешеходной дорожки по улице Комарова от железнодорожного переезда по Комсомольской до Ленина, двух скверов: по улице Горького недалеко от здания налоговой службы и «Пушкинского дуба» рядом с перроном железнодорожной станции «Котляревская».

Для того, чтобы отдать свой голос за выбранный объект, достаточно зайти на www.za.gorodsreda.ru, затем по верхней строчке в раздел «Платформа голосования», там выбрать свой регион, муниципальный округ или район, а потом выбрать объект, за который хотелось бы отдать свой голос. На сайте также можно будет посмотреть, что будет сделано и как идет процесс.

Помогать гражданам в онлайн-голосовании будут волонтеры Ресурсного центра развития волонтерства КБР, на сегодняшний день их уже более 500. Точки для онлайн-голосования будут открыты в помещениях администраций муниципалитетов, банков, МФЦ, торговых центрах и других местах массового посещения. Проголосовать можно будет и дома со своего телефона, компьютера через www.za.gorodsreda.ru или сайт Госуслуг. У каждого участника голосования есть один голос, принять участие смогут все граждане старше 14 лет.

Пресс-служба Главы и Правительства КБР

Нальчик станет краше!

Ближайшие годы столица Кабардино-Балкарии должна преобразиться. Представьте, в достаточно зеленом мегаполисе дополнительно будут созданы девять новых пространств, в том числе восемь скверов и один бульвар. Будет проведен капитальный ремонт сквера Ореховая роща. Кроме того, будет расширена велосеть в районе Долинск.

На расширение водопроводных сетей и сооружений будет выделено более 174 миллионов рублей. Помимо этого, в планах администрации реконструкция городского зоопарка с инвестициями в 77 миллионов рублей. Завершится ремонт Театра юного зрителя, а в районе Искож начнется строительство современного культурного центра.

Отдельным пунктом заявлена проблема гравийных дорог. Вспомнился анекдот, когда очередной соискатель пришел в отдел кадров огромного завода. Кадровик долго читал характеристику с предыдущего места работы: скандальный характер, необязательность, склонность к прогулам и проблемы с алкоголем…

- Извините, а у вас есть хоть что-то положительное?

- Да, реакция Вассермана!

Исходя из подобной логики, можно в наличии гравийных дорог найти и положительные моменты. Например, места их пересечения с асфальтовыми дорогами не нужно оснащать светофорами и знаками приоритета – главная дорога определяется по покрытию. Но минусы перевешивают, поэтому гравийка должна уйти в прошлое окончательно и бесповоротно. Предполагается, что к 2025 году вопрос будет полностью закрыт. Кроме этого, в городе будут капитально отремонтированы 14 трасс общего пользования.

В Нальчике будет проведена реформа городского общественного транспорта. Так, в частности, планируется ввести многоместные низкопольные автобусы и заменить все остановочные комплексы на улице Идарова.

Виктор Шекемов

ветеранский корпус

На эту работу нужно приходить по зову сердца

Сегодня мы беседуем с совершенно особенным для Нальчика человеком. Кажется, Мустафу Камаловича Абдуллаева знают все: ни одно значимое мероприятие не обходится без его участия. Неравнодушие, доброта, благородство, офицерская доблесть – все это отличало его всегда и присуще ему и сегодня. И в качестве председателя городского Совета ветеранов, и в качестве депутата Совета местного самоуправления г.о. Нальчик он все свои силы отдает тому, чтобы воздать должное тем, благодаря кому сегодня мы живем в мирной стране.

- Мустафа Камалович, ваша депутатская деятельность и общественная, наверняка, тесно соприкасаются?

- С 2008 года я избираюсь депутатом Совета местного самоуправления г.о. Нальчик, т.е. в течение трех созывов. Вхожу в состав постоянной комиссии Совета местного самоуправления городского округа Нальчик по делам молодежи, культуре, спорту и связи с общественными организациями.

Кроме того, как депутат Совета местного самоуправления и Председатель Совета ветеранов провожу прием избирателей по личным вопросам. К нам приходят люди по любым вопросам: начиная от жилищных проблем и заканчивая бытовыми. Любыми делами мы занимаемся, пишем письма, обращаемся в прокуратуру и т.д. Но лично мне кажется более правильным формирование советов по округам, а не партийным спискам. Должно быть так, что выбрали тебя в твоем районе – и ты отвечаешь за него. Весь город к нам идет, мы каждый день принимаем, это тяжело, но наши двери всегда открыты. У нас девиз такой: «К нам люди приходят со слезами, уходят с улыбкой». К нам человек приходит, если закон на его стороне, мы всегда возьмемся помочь. Но если ситуация обратная, всегда скажем: не трать время, ничего не получится.

За пять лет, как депутат и председатель Совета ветеранов, я получил 496 письменных заявлений, а с устными обращениями пришли 1985 человек.

- Ваша организация часто ассоциируется именно со старшим поколением, но ведь вы взаимодействуете и с молодежью, причем очень активно?

- Воспитание молодежи – это наша самая главная работа, мы занимаемся с молодежью КБГУ, там у нас первичная организация есть, КБГАУ, там тоже своя организация, кроме того, со всеми городскими школами и колледжами мы сотрудничаем. Очень хорошие отношения у нас с городским Департаментом образования. Поэтому я, как депутат, часто встречаюсь с учащимися школ, принимаю участие во всех мероприятиях военно-патриотического воспитания подрастающего поколения, посвященных Дню защитников Отечества, 9 мая, Дню государственности и т.д. Наш Совет ветеранов контактирует с «Юнармией» и другими молодежными организациями. За 5 лет участвовали в 570 мероприятиях, где присутствовало более 72 тысяч человек. У нас есть даже комиссия отдельная по работе с молодежью. Мы составляем ежегодный план работы (с сентября по сентябрь).

Самый счастливый день – это когда идешь к ученикам 1-4 классов. Это особенные люди: не испорченные, любознательные. В феврале провели с детьми 2 экскурсии, за 3 часа подружились с ними очень, когда прощались, они все уже обнимались с нами.

- Сегодня без вас невозможно представить себе Нальчикскую городскую организацию ветеранов (пенсионеров) войны, труда, Вооруженных сил и правоохранительных органов. Но ведь есть же какая-то точка отсчета, с которой все началось?

- В ветеранской организации я работаю тридцать лет – с ноября 1982 года. В городской Совет ветеранов я пришел в 2000-м году, работал в одной из комиссий. В 2003 году умирает наш председатель, самый замечательный человек на свете, можно сказать, Шамиль Шахагериевич Чеченов, который прошел всю войну, был самым орденоносным человеком в республике. После него мне предложили занять его место, но на меня написали донос, сказав, что я деструктивный и радикальный человек. Но я всегда был настоящим коммунистом, очень прямым, таким и остаюсь: в свое время я выступил против ввода войск в Афганистан, против награждения Брежнева Орденом Победы (который присуждается за стратегические действия). Четыре месяца я был исполняющим обязанности, а потом поставил вопрос о том, что нужно определить статус: да или нет. На очередной отчетно-выборной конференции меня избрали председателем. В эту работу нужно приходить только по зову сердца, а не ради какой-то выгоды. Честно скажу, уже тяжело работать, все-таки восемьдесят восемь лет мне. На конференции (она должна была пройти еще в октябре, но теперь планируем провести ее в марте) буду ставить об этом вопрос.

- В чем специфика Совета ветеранов как общественной организации, на ваш взгляд?

- Мы решаем три главные задачи: социально-правовая защита ветеранов и пенсионеров; интернациональное, духовное, нравственное воспитание; сохранение мира и спокойствия в республике. Наша организация на сегодня самая многочисленная в Кабардино-Балкарии: 19678 членов, семьдесят девять первичных ветеранских организации, один комитет, восемь постоянно действующих комиссий. Участников войны в Нальчике осталось всего тридцать весемь человек! Сейчас я готовлю доклад к конференции, пришлось подводить грустные итоги последних пяти лет, очень много умерло: участников войны сто четыре человека, тружеников тыла – 1274 человека, осталась одна вдова погибшего в Великой Отечественной войне. Замечательных людей мы потеряли…

- Участников войны остается все меньше и меньше, к сожалению…

- Есть у нас ритуальная комиссия. Каждого ветерана войны, ветерана вооруженных сил и тружеников тыла хороним с почестями: почетный караул, эскорт, флаг, построение. Для всего этого существует установленный порядок, мы его соблюдаем. Обидно, когда умирает артист – несколько дней по всем каналам об этом, умирает ветеран войны – тишина. Как мне было больно, когда на похороны участника войны, полковника, которому было сто лет, пришли шесть человек…

- Я лично не раз наблюдала на различных мероприятиях, как легко вы находите общий язык с детьми. В чем ваш секрет?

- Я их очень люблю. Ни одного ребенка не пропускаю, когда с работы домой иду или в парке гуляю. И они всегда мне улыбаются. Дети всегда чувствуют, когда тебе нечего им сказать, если ты не пришел пустой, если не пиаришься за их счет, они это понимают и всегда провожают очень тепло.

- Для многих вы пример истинного военнослужащего и офицера, дисциплинированного и организованного. Можете рассказать о типичном распорядке своего дня?

- Утром я прихожу на работу, причем пешком. От вокзала до улицы Тарчокова я без остановок иду, от речки до университета – тоже. На маршрутке – только если нужно в такие районы, как Стрелка или Дубки. Здесь говорю с людьми, принимаю их, делаю звонки, решая те проблемы, с которыми людьми обращаются. Кроме всей той работы, о которой я уже рассказал, мы здесь собираем собственный архив: информацию, публикации о маршалах Победы, о героях войны – жителях нашей республики, о сражениях. Чтобы все это было, чтобы можно было посмотреть, найти информацию в любой момент.

- Мустафа Камалович, можно спросить вас о вашей семье? Есть продолжатели военной традиции.

- У меня пятеро детей, семеро внуков, одиннадцать правнуков. Первый раз я женился в двадцать лет, когда окончил училище, на русской, от нее у меня дочь и сын. А когда уволился, вернулся сюда – оставил жене квартиру, разошелся. И женился снова, вторая жена меня моложе на двадцать лет. И она мне родила троих детей. Сейчас все уже взрослые, работают, но по военной стезе никто не пошел.

- Знаю, что в детстве вы встречались с Героем Советского Союза А.Ю. Байсултановым. Я сама училась в школе, которая носит его имя, и не могу напоследок не спросить: каким вы его запомнили?

- Я вырос в селе Кенделен, и нашими соседями была семья Байсултановых. К ним в июне 1943 года приезжал Алим Байсултанов. Встретили его в селе очень хорошо, он был очень красивый человек, в нарядной форме. Я ребенок с ним рядом стоял и потянул его за рукав кителя – до сих пор его помню: темно-синий, погоны золотые. И сказал ему: «Я буду летчиком!». Но вестибулярный аппарат подвел, все равно связал себя с небом – пошел в противовоздушную оборону.

Беседовала Марина Битокова

былое

Музыкант Юра осваивал нотную грамоту в Нальчике

Славный город Нальчик знаменит не только своим замечательным парком, чистотой улиц, свежим горным воздухом, уникальным рестораном «Сосруко». Нет, прежде всего, аура, атмосфера любого города зависит от людей, его населяющих. Нальчик по праву может гордиться своими людьми. Некоторые уроженцы Нальчика, или люди, длительное время жившие в нём, стали известны далеко за пределами Северного Кавказа. Среди них учёные, писатели, поэты, художники, спортсмены.

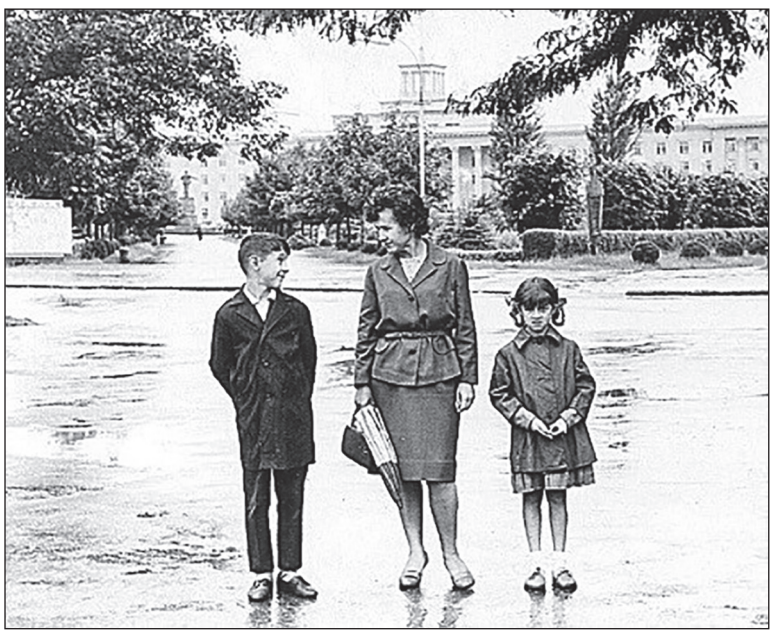

Юра Шевчук с мамой и сестрой Наташей в Нальчике

Сегодня вспомню об одном человеке, который в Нальчике не родился, но детство его прошло в столице Кабардино-Балкарии, здесь он пошёл в школу, учился читать и писать, играть на музыкальных инструментах. А впоследствии стал известным всей огромной стране под названием Россия. Но как-то на встрече с Главой государства представился скромно: «Юра, музыкант». Да-да, возможно, многие и не знают, что Юрий Шевчук имеет непосредственное отношение к Нальчику.

Родился Юрий Шевчук 16 мая 1957 года в посёлке Ягодный Магаданской области. Отец – Шевчук Юлиан Сосфенович, мать – Шевчук (Гареева) Фания Акрамовна. Отец Юрия Шевчука родился в селе Лабунь Хмельницкой области Украины. Род Шевчука считался казачьего происхождения. После революции семья была репрессирована, деда расстреляли. В 1942 году Юлиан Сосфенович окончил школу лейтенантов и ушёл на фронт. Победу встретил в Австрии. После войны он работал госслужащим на Севере, где и познакомился с Фанией Акрамовной Гареевой, татаркой по национальности. Она родилась в селе Муртазино в Башкирии. Её дед был муллой, после революции он не поддержал Советскую власть, был арестован и расстрелян. До войны Фания Акрамовна работала на полярных станциях, во время войны трудилась в пароходстве Северного морского пути в качестве радистки, награждена почётными знаками «Почётный полярник» и «Труженик тыла». После войны она работала библиотекарем в Магаданской городской библиотеке.

Фания Акрамовна мечтала стать художником, но тяжёлые жизненные обстоятельства не позволили воплотиться её мечте. Она рисовала всегда, а к 50 годам окончила художественно-графический факультет Уфимского педагогического училища. Мама стала первым и главным рецензентом стихов Юры. К сожалению, в позапрошлом году она покинула этот мир на 95-м году жизни. Юрий Шевчук, узнав о тяжёлом состоянии мамы, отменил концерты в Санкт-Петербурге и приехал проститься с самым дорогим для него человеком, застал её ещё живой.

В 1964 году, когда Юре было 6 лет, семья переехала на Северный Кавказ, в город Нальчик. Отец работал на заводе «ИСКОЖ». Мама находилась дома с детьми, занималась их воспитанием и ведением хозяйства. Всего в семье было трое детей, у Юры есть ещё брат Владимир, старший на девять лет, и сестра Наташа, младшая на два года.

Отец, Юлиан Шевчук, кстати, был меломаном, знал много песен, в доме имелся магнитофон, что в то время считалось редкостью. В школу Юра пошёл в Нальчике, учился в средней школе № 13. По свидетельству некоторых очевидцев, в начальных классах он был любимчиком у учительницы, она называла мальчика «звоночком» за звонкий голос и за то, что он всегда тянул руку, готовый отвечать.

Вот как сам Юрий Шевчук говорил в одном из интервью о жизни в Нальчике.

- Я не помню точно, как наша семья попала в Нальчик, мне тогда было 6 лет. Жили в двухэтажных бараках на улице Гагарина. Уж и не знаю, стоят они ещё там или снесли... Туалет был на улице. Рядом аэропорт, ипподром, сады, где мы воровали яблоки, курили бамбук. Тогда еще даже ездили на передвижках, показывали фильмы: мы с пацанами бегали, на стенах наших бараков смотрели кино. Вот какой я старый... Я проучился в школе №13 до седьмого класса. Ходил в музыкальную школу по классу баяна. Посещал и художественную школу. Моя мама ведь серьёзный художник, она общалась с местными мастерами. Часто вспоминает Виктора Абаева, они с ним хорошо дружили.

Когда мне было 13 лет, переехали в Башкирию, на родину мамы. Но я помню очень многое и связываю с Нальчиком свои самые светлые воспоминания.

* * *

Таким образом, зафиксируем – будущий знаменитый рок-музыкант Юрий Шевчук азы музыкальной грамоты постигал в Нальчике, здесь исполнял первые пьесы на баяне. Здесь прошло его уже сознательное детство, когда формируется характер, складывается определённое мировоззрение. Своенравный характер Шевчука, бунтарский дух, вечный поиск справедливости – понятно, что тут и огненная казачье-татарская смесь кровей роль играет! Но, наверное, повлиял и вольный воздух города Нальчика, атмосфера нальчикских пацановских игр. В общем, возможно, когда бамбук в Нальчике с пацанами курил и яблоки воровал, тогда-то всё начиналось?..

О Юрии Шевчуке, как музыканте и композиторе, поэте и певце, можно говорить много. Здесь такую задачу не ставлю. Я лишь хотел напомнить, что Северному Кавказу и городу Нальчику, в частности, Юрий Шевчук - человек совсем не чужой. Я лично люблю его творчество, для меня Юрий Шевчук - одна из самых знаковых фигур в том явлении, которое называется «русский рок».

Скажу лишь немного о его гражданской позиции. Да, Юрий Шевчук говорит то, что хочет. Со сцены поёт о том, что считает нужным. И кому-то это порой не очень нравится. Чья-то жизненная позиция не совпадает с его позицией. Ну, так он и не стодолларовая купюра, чтобы всем нравиться! Но меня лично удивило, когда в конце первого десятилетия XXI века, стоило Шевчуку выразить некоторые свои оппозиционные настроения, как тут же раздались упрёки в отсутствии у Шевчука патриотизма. Но можно ли обвинять в отсутствии патриотизма человека, который написал и спел такие строки: «Родина, еду я на Родину, пусть кричат «уродина», а она нам нравится!..»? Это как раз Юрий Шевчук выступал в Чечне во время боевых действий там с концертами перед солдатами срочной службы, и делал это бескорыстно. Выступал и перед местными жителями, чеченцами. Что-то наши гламурные «звёздочки» в этом замечены не были. Это Юрий Шевчук впоследствии за свой счёт отправлял в Германию на лечение раненых, покалеченных в той войне ребят. Группа ДДТ многократно участвовала в различных гуманитарных акциях милосердия. Когда американцы в 1999 году бомбили Югославию, Юрий Шевчук поехал уже туда в знак протеста против этих бомбардировок, выступал против нарушения суверенитета Югославии.

В 2008 году, когда произошли известные события в Южной Осетии, некоторые «псевдопатриоты» умудрились укорять его за то, что он организовал концерт под названием «Не стреляй!». Если кто не знает, так называется одна из самых известных его песен, написанная ещё в конце 80-х и посвящённая войне в Афганистане. Укоряли за то, что в том концерте приняла участие и рок-группа из Грузии. При этом умудрились «не заметить», что в этом же концерте принимали участие и осетинские музыканты. Да, Юрий Шевчук по своему мировоззрению пацифист, он противник войн, на которых убивают людей, хотя сам не раз бывал в горячих точках. Он не просто на денёчек под охраной туда приезжал, а и под обстрелами находился. Он за то, чтобы люди разных народов дружили, а не воевали. Это ли повод обвинять его в отсутствии патриотизма?

В 1997 году писатель Вячеслав Миронов написал книгу под названием «Я был на этой войне». Эта книга, описывающая реальные события, проходившие в Чечне во время боевых действий, включает в себя отрывок о пребывании там Юрия Шевчука.

«…В нашей колонне на пятой машине едет привезённый из второго батальона лидер или солист, хрен их разберёт, группы «ДДТ» Юрий Шевчук. Привезли его вместе с раненым начальником штаба и ещё тремя ранеными бойцами. Классный парень оказался этот Шевчук, все ожидали, что будет из себя строить недотрогу, звезду. Ни фига, простой, как три копейки, просидев три дня в подвале под обстрелом и контратаками духов вместе со вторым батальоном, по словам очевидцев, не прятался. Вёл себя как настоящий мужик, помогал раненым. Оружие ему не давали, один чёрт – слепой, как крот, да и, не дай Бог, зацепят. Но в остальном мировой парень. Якобы «духам» по радиостанции, когда те предложили сдаться, сказали, что у них Шевчук, так те не поверили. Дали послушать, как тот поёт, потом поговорил он с ними. Они предложили его вывезти, гарантии давали. Тот отказался. И ещё Шевчук обещал (и, как впоследствии оказалось, сделал) отправлять раненых, и не только из нашей бригады, за свой счёт и за счёт своих друзей на лечение в Германию. Он покупал им протезы, коляски инвалидные и при этом не устраивал показухи. Не было репортёров, пресс-конференций, тихо, скромно. Одним словом - Мужик…».

Вот так-то, пожалуй, лучше и не скажешь! А мы в Нальчике уважаем Юрия Шевчука! Талантливого поэта и музыканта, нашего земляка…

Олег Лубан

ПОНЕДЕЛЬНИК, 29 марта

1 КАНАЛ

05.00, 09.25 «Доброе утро»
09.00, 12.00, 15.00, 03.00 Новости
09.50 «Жить здорово!» (16+)
10.55 «Модный приговор» (6+)
12.15, 01.10, 03.05 «Время покажет» (16+)
15.15 «Давай поженимся!» (16+)
16.00, 03.30 «Мужское/Женское» (16+)
18.00 Вечерние новости
18.40 «На самом деле» (16+)
19.45 «Пусть говорят» (16+)
21.00 «Время»
21.30 Т/с **«УГРЮМ-РЕКА»** (16+)
22.25 «Док-ток» (16+)
23.25 «Вечерний Ургант» (16+)
00.05 «Познер» (16+)

РОССИЯ 1

05.00 Утро России
09.00, 14.30, 21.05 Вести. Местное время
09.30 Утро России
09.55 «О самом главном». Ток-шоу (12+)
11.00, 14.00, 17.00, 20.00 Вести
11.30 «Судьба человека с Борисом Корчевниковым» (12+)
12.40, 18.40 «60 минут». Ток-шоу (12+)
14.55 Т/с **«СКЛИФОСОВСКИЙ»** (16+)
17.15 «А. Малахов. Прямой эфир» (16+)
21.20 Т/с **«ТЕОРИЯ НЕВЕРОЯТНОСТИ»** (16+)
23.30 «Вечер с Владимиром Соловьевым» (12+)
02.20 Т/с **«ТАЙНЫ СЛЕДСТВИЯ»** (16+)
04.05 Т/с **«ЧЕРЧИЛЛЬ»** (16+)

ТВЦ

06.00 «Настроение»
08.10 Детектив (16+)
09.50 Д/ф «Шуранова и Хочинский. Леди и бродяга» (12+)
10.55 Городское собрание (12+)
11.30, 14.30, 17.50, 22.00, 00.00 События
11.50 Т/с **«ПУАРО АГАТЫ КРИСТИ»** (12+)
13.40, 05.20 «Мой герой. Марина Есипенко» (12+)
14.50 Город новостей
15.05, 03.25 Т/с **«ТАКАЯ РАБОТА»** (16+)
16.55 «Прощание. Марис Лиепа» (16+)
18.10 Т/с **«АННА-ДЕТЕКТИВЪ»** (16+)
22.35 «Красный закат. Когда мечты сбываются» (16+)
23.05, 01.35 «Знак качества» (16+)
00.35 «Петровка, 38» (16+)
00.55 Д/ф «Екатерина Фурцева. Жертва любви» (16+)
02.15 Д/ф «Светлана Аллилуева. Дочь за отца» (12+)
02.55 «Осторожно, мошенники! » (16+)
04.45 Д/ф «Вия Артмане. Гениальная притворщица» (12+)

НТВ

05.05 Т/с **«ЛИТЕЙНЫЙ»** (16+)
06.00 «Утро. Самое лучшее» (16+)
08.00, 10.00, 13.00, 16.00, 19.00, 23.20 «Сегодня»
08.25, 10.25 Т/с **«МОРСКИЕ ДЬЯВОЛЫ. РУБЕЖИ РОДИНЫ»** (16+)
13.25 Чрезвычайное происшествие
14.00 «Место встречи»
16.25 Т/с **«КРАСНАЯ ЗОНА»** (12+)
17.15 «ДНК» (16+)
18.15, 19.40 Т/с **«ПЕС»** (16+)
21.15 Т/с **«ЗАПОВЕДНЫЙ СПЕЦНАЗ»** (16+)
23.40 «Основано на реальных событиях» (16+)
01.10 «Место встречи» (16+)
02.50 Т/с **«ЧУЖОЙ РАЙОН»** (16+)

ЗВЕЗДА

06.10, 18.50 Д/с «Стрелковое вооружение русской армии» (12+)
07.00 «Сегодня утром»
09.00, 13.00, 18.00 Новости дня
09.30 Д/с «Оружие Победы» (6+)
09.40, 10.05, 13.15 Т/с **«ОДЕССА-МАМА»** (16+)
10.00, 14.00 Военные новости
14.05 Т/с **«ОДЕССА-МАМА»** (16+)
18.30 «Специальный репортаж» (12+)
19.40 «Скрытые угрозы» с Николаем Чиндяйкиным. «Альманах №58» (12+)
20.25 «Загадки века с Сергеем Медведевым» (12+)
21.15 Новости дня
21.25 «Открытый эфир». Ток-шоу (12+)
23.05 «Между тем» с Н. Метлиной (12+)
23.40 Х/ф **«КУРЬЕР»** (16+)
01.25 Т/с **«ЗАКОН & ПОРЯДОК. ОТДЕЛ ОПЕРАТИВНЫХ РАССЛЕДОВАНИЙ»** (16+)
03.00 Т/с **«ЗВЕЗДА ИМПЕРИИ»** (16+)

РЕН

05.00 «Территория заблуждений» (16+)
06.00 «Документальный проект» (16+)
07.00 «С бодрым утром!» (16+)
08.30, 12.30, 16.30, 19.30, 23.00 «Новости» (16+)
09.00 «Засекреченные списки» (16+)
11.00 «Как устроен мир с Тимофеем Баженовым» (16+)
12.00, 16.00, 19.00 «Информационная программа 112» (16+)
13.00 «Загадки человечества с Олегом Шишкиным» (16+)
14.00 «Невероятно интересные истории» (16+)
15.00 Документальный спецпроект (16+)
17.00 «Тайны Чапман» (16+)
18.00 «Самые шокирующие гипотезы» (16+)
20.00 Х/ф **«РАСПЛАТА»** (16+)
22.30 «Водить по-русски» (16+)
23.30 «Неизвестная история» (16+)
00.30 Х/ф **«МЕДАЛЬОН»** (16+)
02.05 Х/ф **«В АКТИВНОМ ПОИСКЕ»** (18+)
03.45 М/ф «Смывайся» (6+)

МАТЧ-ТВ

06.00, 08.55, 12.00, 14.05, 15.55, 18.00, 21.50 Новости
06.05, 12.05, 14.10, 18.05, 22.30 Все на Матч! Прямой эфир
09.00, 12.45 Специальный репортаж (12+)
09.20 Профессиональный бокс. Денис Лебедев против Виктора Рамиреса (16+)
09.40 Профессиональный бокс. Руслан Файфер против Алексея Папина (16+)
10.20 «Главная дорога» (16+)
11.30 Хоккей. НХЛ. Обзор (0+)
13.05 Еврофутбол. Обзор (0+)
14.55 Т/с **«ПЯТЬ МИНУТ ТИШИНЫ. ВОЗВРАЩЕНИЕ»** (12+)
16.00 Т/с **«ПЯТЬ МИНУТ ТИШИНЫ. ВОЗВРАЩЕНИЕ»** (12+)
18.50 Волейбол. Открытый чемпионат России «Суперлига Париматч». Женщины. «Финал 6-ти». «Локомотив» (Калининградская область) - «Протон» (Саратов)
20.55 Смешанные единоборства. Bellator. Майкл Чендлер против Бенсона Хендерсона. (16+)
22.00 Тотальный футбол (12+)
23.15 Х/ф **«РОККИ-3»** (16+)
01.15 Профессиональный бокс. Арслан Ялыев против Юрия Быховцева (16+)
02.15 Профессиональный бокс. Тим Цзю против Боуина Моргана (16+)
02.35 Снукер. «Tour Snooker Championships». Финал (0+)
04.30 Прыжки с трамплина (0+)

ОТР

ПРОГРАММА 1 КБР
06.00 «Республика: картина недели» (16+)
06.30 К Дню возрождения балкарского народа. «Чтобы помнили…» О жертвах политических репрессий (12+)
07.00 «Это надо знать». Медицинский вестник. Профилактика урологических заболеваний (12+)
07.30 «Современник». Поэт и журналист Артур Кенчешаов (12+)
08.00 «Доброе утро, Кабардино-Балкария!» (12+)
08.20 Клуб «Александрия». Поэт и прозаик Джамбулат Кошубаев (12+)
09.10, 16.30, 03.40 «Врачи» (12+)
09.35, 16.10 «Среда обитания» (12+)
10.00, 12.00, 13.00, 15.00, 19.00, 20.00, 22.00 Новости
10.10, 22.05 Т/с **«ЖИЗНЬ И ПРИКЛЮЧЕНИЯ МИШКИ ЯПОНЧИКА»** (16+)
12.10, 13.20, 20.05, 01.00 «ОТРажение»
15.15 «Календарь» (12+)

ПРОГРАММА 1 КБР
17.00 «Знайка». Передача для детей (6+)
17.20 «Будущее в настоящем». Заслуженный деятель искусств РФ Юлий Гусман (12+)
17.45 «Время и личность». Уполномоченный по правам человека в КБР Борис Зумакулов (12+)
18.15 «ТВ-галерея». Заслуженный художник Владимир Баккуев (12+)
18.45 «Новости дня» (16+)
19.20, 23.50, 03.00 «Прав!Да?» (12+)
00.30 «Потомки». Юрий Бондарев. Горячий снег (12+)
02.45 Мультфильмы (0+)
04.05 «Домашние животные» (12+)
04.35 «Легенды Крыма». Академия приключений (12+)
05.05 «Большая страна» (12+)

5 КАНАЛ

05.00, 09.00, 13.00, 17.30, 03.20 «Известия»
05.25 Т/с **«УЛИЦЫ РАЗБИТЫХ ФОНАРЕЙ»** (16+)
08.20, 09.25 Т/с **«УЛИЦЫ РАЗБИТЫХ ФОНАРЕЙ-2»** (16+)
10.50, 13.25, 17.45 Т/с **«ПОДСУДИМЫЙ»** (16+)
19.50 Т/с **«СЛЕД»** (16+)
23.15 Т/с **«КРЕПКИЕ ОРЕШКИ»** (16+)
00.00 «Известия. Итоговый выпуск»
00.30 Т/с **«СЛЕД»** (16+)
01.15 Т/с **«ДЕТЕКТИВЫ»** (16+)
03.30 Т/с **«ДЕТЕКТИВЫ»** (16+)

РОССИЯ К

06.30, 07.00, 07.30, 08.30, 10.00, 15.00, 19.30 Новости культуры
06.35 «Пешком...» Москва торговая
07.05 «Другие Романовы»
07.35, 18.35, 23.50 Д/ф «Возлюбленная императора - Жозефина Де Богарне»
08.35 Х/ф **«ВОТ МОЯ ДЕРЕВНЯ»** (16+)
09.50 Большие маленьким. Юрий Энтин читает книгу «Сказочная азбука»
10.15 «Наблюдатель»
11.10, 00.45 ХХ век. «Взлет продолжается. 50-летию конструкторского бюро имени С.В.Ильюшина посвящается...» 1983
12.15 Большие маленьким. Игорь Верник и Вадим Верник читают отрывок из романа-сказки Юрия Олеши «Три толстяка»
12.30, 22.15 Х/ф **«МЕСТО ВСТРЕЧИ ИЗМЕНИТЬ НЕЛЬЗЯ»** (16+)
13.40 Д/ф «Монологи кинорежиссера. Станислав Говорухин»
14.30 «Запечатленное время»
15.05 Новости. Подробно. АРТ
15.20 «Агора». Ток-шоу с Михаилом Швыдким
16.25, 01.45 История искусства. Ольга Свиблова. «Лучо Фонтана и Франциско Инфанте»
17.20 Голливуд Страны Советов. «Звезда Любови Орловой». Рассказывает Мария Миронова
17.40 Шедевры Сергея Рахманинова. Избранные произведения для фортепиано. Владимир Овчинников
19.45 Главная роль
20.05 «Правила жизни»
20.30 «Спокойной ночи, малыши!»
20.45 Д/ф «Бенкендорф. О бедном жандарме замолвите слово...»
21.30 «Сати. Нескучная классика...»
23.30 Новости культуры
02.40 «Первые в мире»

МИР 24

ПРОГРАММА 1 КБР
06.00 «Республика: картина недели». Информационная программа (16+)
06.30 К Дню возрождения балкарского народа. «Азаплыкъдан-азатлыкъгъа» (балк.яз.) (12+)
07.05 «Псори дяпэкlэщ» («Все впереди»). Элита Дышекова (каб.яз.) (12+)
07.30 «Республика: картина недели». Информационная программа (16+)
08.00 «Доброе утро, Кабардино-Балкария!» (12+)
08.20 К Дню возрождения балкарского народа. «Страницы памяти» (балк.яз.) (12+)
08.50 «Амманы жомакълары» («Бабушкины сказки») (балк.яз.) (6+)
09.05 «Сабийгъэгуфlэ». Передача для детей (каб.яз.) (6+)

* * *

ПРОГРАММА 1 КБР
17.00 «Спортмайдан» («Спортплощадка») (балк.яз.) (12+)
17.25 «Дыгъэщыгъэ». Передача для детей (каб.яз.) (6+)
17.45 Концерт заслуженного артиста РФ Али Ташло. Вторая часть (12+)
18.20 «Почта-49». Музыкальная программа (16+)
19.00 «Новости» (т/к «Мир-24») (16+)
19.30 «Новости дня». Информационная программа (16+)
19.50 «Ёмюрлюк хазнабыз» («Наше наследие») (балк.яз.) (12+)
20.20 «Щэнхабзэм и жьэгу» («Очаг культуры») (каб.яз.) (12+)
20.40 «Ди къежьапlэ» («Наши истоки»). СОШ №1 с. Кахун (каб.яз.) (12+)
21.10 «Парламентский час»» (12+)
21.40 «Новости дня». Информационная программа (16+)

ВТОРНИК, 30 марта

1 КАНАЛ

05.00, 09.25 «Доброе утро»
09.00, 12.00, 15.00, 03.00 Новости
09.50 «Жить здорово!» (16+)
10.55 «Модный приговор» (6+)
12.15, 00.55, 03.05 «Время покажет» (16+)
15.15 «Давай поженимся!» (16+)
16.00, 03.20 «Мужское/Женское» (16+)
18.00 Вечерние новости
18.40 «На самом деле» (16+)
19.45 «Пусть говорят» (16+)
21.00 «Время»
21.30 Т/с **«УГРЮМ-РЕКА»** (16+)
22.25 «Док-ток» (16+)
23.25 «Вечерний Ургант» (16+)
00.05 К 85-летию Станислава Говорухина. «Черная кошка» (12+)

РОССИЯ 1

05.00 Утро России
09.00, 14.30, 21.05 Вести. Местное время
09.30 Утро России
09.55 «О самом главном». Ток-шоу (12+)
11.00, 14.00, 17.00, 20.00 Вести
11.30 «Судьба человека с Борисом Корчевниковым» (12+)
12.40, 18.40 «60 минут». Ток-шоу (12+)
14.55 Т/с **«СКЛИФОСОВСКИЙ»** (16+)
17.15 «А. Малахов. Прямой эфир» (16+)
21.20 Т/с **«ТЕОРИЯ НЕВЕРОЯТНОСТИ»** (16+)
23.30 «Вечер с В. Соловьевым» (12+)
02.20 Т/с **«ТАЙНЫ СЛЕДСТВИЯ»** (16+)
04.05 Т/с **«ЧЕРЧИЛЛЬ»** (16+)

ТВЦ

06.00 «Настроение»
08.10 «Доктор И...» (16+)
08.45 «Доброе утро»
10.40, 04.40 Д/ф «Татьяна Конюхова. Я не простила предательства» (12+)
11.30, 14.30, 17.50, 22.00, 00.00 События
11.50 Т/с **«ПУАРО АГАТЫ КРИСТИ»** (12+)
13.40, 05.20 «Мой герой. С. Сенин» (12+)
14.50 Город новостей
15.05, 03.20 Т/с **«ТАКАЯ РАБОТА»** (16+)
16.55 «Прощание. Игорь Сорин и Олег Яковлев» (16+)
18.15 Т/с **«АННА-ДЕТЕКТИВЪ»** (16+)
22.35 «Осторожно, мошенники! » (16+)
23.05, 01.35 Д/ф «Михаил Светин. Выше всех» (16+)
00.35 «Петровка, 38» (16+)
00.55 «Прощание. А. Джигарханян» (16+)
02.15 Д/ф «Сталин против Жукова. Трофейное дело» (12+)
02.55 «Осторожно, мошенники!» (16+)

НТВ

05.05 Т/с **«ЛИТЕЙНЫЙ»** (16+)
06.00 «Утро. Самое лучшее» (16+)
08.00, 10.00, 13.00, 16.00, 19.00, 23.20 «Сегодня»
08.25, 10.25 Т/с **«МОРСКИЕ ДЬЯВОЛЫ. РУБЕЖИ РОДИНЫ»** (16+)
13.25 Чрезвычайное происшествие
14.00 «Место встречи»
16.25 Т/с **«КРАСНАЯ ЗОНА»** (12+)
17.15 «ДНК» (16+)
18.15, 19.40 Т/с **«ПЕС»** (16+)
21.15 Т/с **«ЗАПОВЕДНЫЙ СПЕЦНАЗ»** (16+)
23.40 «Основано на реальных событиях» (16+)
01.10 «Место встречи» (16+)
02.50 Т/с **«ЧУЖОЙ РАЙОН»** (16+)

ЗВЕЗДА

06.10, 18.50 Д/с «Стрелковое вооружение русской армии» (12+)
07.00 «Сегодня утром»
09.00, 13.00, 18.00 Новости дня
09.20 «Специальный репортаж» (12+)
09.40, 10.05, 13.15 Т/с **«ОДЕССА-МАМА»** (16+)
10.00, 14.00 Военные новости
13.40, 14.05 Т/с **«ОТПУСК ПО РАНЕНИЮ»** (16+)
18.30 «Специальный репортаж» (12+)
19.40 «Легенды армии с Александром Маршалом». Елена Колесова (12+)
20.25 «Улика из прошлого» (16+)
21.15 Новости дня
21.25 «Открытый эфир». Ток-шоу (12+)
23.05 «Между тем» с Н. Метлиной (12+)
23.40 Х/ф **«ЧУЖАЯ РОДНЯ»** (16+)
01.35 Т/с **«ЗАКОН & ПОРЯДОК. ОТДЕЛ ОПЕРАТИВНЫХ РАССЛЕДОВАНИЙ»** (16+)
03.10 Т/с **«АНАКОП»** (16+)

РЕН

05.00 «Территория заблуждений» (16+)
06.00 «Документальный проект» (16+)
07.00 «С бодрым утром!» (16+)
08.30, 12.30, 16.30, 19.30, 23.00 «Новости» (16+)
09.00 «Засекреченные списки» (16+)
11.00 «Как устроен мир с Тимофеем Баженовым» (16+)
12.00, 16.00, 19.00 «Информационная программа 112» (16+)
13.00 «Загадки человечества с Олегом Шишкиным» (16+)
14.00 «Невероятно интересные истории» (16+)
15.00 «СОВБЕЗ» (16+)
17.00 «Тайны Чапман» (16+)
18.00 «Самые шокирующие гипотезы» (16+)
20.00 Х/ф **«ДОКТОР СТРЭНДЖ»** (16+)
22.15 «Водить по-русски» (16+)
23.30 «Знаете ли вы, что?» (16+)
00.30 Х/ф **«КРАСНАЯ ПЛАНЕТА»** (18+)
02.25 Х/ф **«ЖЕНЩИНА, ИДЩАЯ ВПЕРЕДИ»** (16+)
04.00 «Тайны Чапман» (16+)
04.45 «Территория заблуждений» (16+)

МАТЧ-ТВ

06.00, 08.55, 12.00, 14.05, 15.55, 18.00 Новости
06.05, 14.10, 18.05, 23.45 Все на Матч! Прямой эфир
09.00, 12.45 Специальный репортаж (12+)
09.20 Профессиональный бокс. Тим Цзю против Джеффа Хорна (16+)
10.20 «Главная дорога» (16+)
11.30 «На пути к Евро» (12+)
12.05 Все на регби!
13.05 Смешанные единоборства. Bellator. Фабиан Эдвардс против Костелло Ван Стениса (16+)
14.55, 16.00 Т/с **«ПЯТЬ МИНУТ ТИШИНЫ. ВОЗВРАЩЕНИЕ»** (12+)
18.50 Футбол. Чемпионат мира-2022. Отборочный турнир. Кипр - Словения
21.00 Все на футбол!
21.35 Футбол. Чемпионат мира-2022. Отборочный турнир. Словакия - Россия
00.35 Футбол. Чемпионат мира-2022. Отборочный турнир. Хорватия - Мальта (0+)
02.35 Гандбол. Лига Европы. Мужчины. 1/8 финала. ЦСКА (Россия) - ГОГ (Дания) (0+)
04.05 Баскетбол. Евролига. Мужчины. «Зенит» - ЦСКА (0+)

ОТР

ПРОГРАММА 1 КБР
06.00 «Новости дня» (16+)
06.15 «ТВ-галерея». Заслуженный художник Владимир Баккуев (12+)
06.45 «Будущее в настоящем». Заслуженный деятель искусств РФ Юлий Гусман (12+)
07.05 «Время и личность». Уполномоченный по правам человека в КБР Борис Зумакулов (12+)
07.35 «Народные ремесла». Мастер по обработке кожи Владимир Хапов (12+)
08.00 «Доброе утро, Кабардино-Балкария!» (12+)
08.20 «Концерт». Северо-Кавказский конкурс гармонистов. Часть первая (12+)
09.10, 16.30, 03.40 «Врачи» (12+)
09.35, 16.10 «Среда обитания» (12+)
10.00, 12.00, 13.00, 15.00, 19.00, 20.00, 22.00 Новости
10.10, 22.05 Т/с **«ЖИЗНЬ И ПРИКЛЮЧЕНИЯ МИШКИ ЯПОНЧИКА»** (16+)
12.10, 13.20, 20.05, 01.00 «ОТРажение»
15.15 «Календарь» (12+)

ПРОГРАММА 1 КБР
17.00 2021-й - Год науки и технологии в России. «Ракурс». О новых изданиях КБИГИ КБНЦ РАН (12+)
17.15 «Добрый доктор». Передача для родителей (12+)
17.40 «Журналист». Задин Маремов (12+)
18.10 «ТВ-галерея». Заслуженный артист РФ Альбек Хупсергенов (12+)
18.45 «Новости дня» (16+)
19.20, 23.50, 03.00 «Прав!Да?» (12+)
00.30 «Гамбургский счет» (12+)
02.45 Мультфильмы (0+)
04.05 «Домашние животные» (12+)
04.35 «Легенды Крыма». Походными тропами (12+)
05.05 «Большая страна» (12+)

5 КАНАЛ

05.00, 09.00, 13.00, 17.30, 03.25 «Известия»
05.25, 09.25 Т/с **«УЛИЦЫ РАЗБИТЫХ ФОНАРЕЙ-2»** (16+)
10.50, 13.25, 17.45 Т/с **«ПОДСУДИМЫЙ»** (16+)
19.50 Т/с **«СЛЕД»** (16+)
23.15 Т/с **«КРЕПКИЕ ОРЕШКИ»** (16+)
00.00 «Известия. Итоговый выпуск»
00.30 Т/с **«СЛЕД»** (16+)
01.15 Т/с **«ДЕТЕКТИВЫ»** (16+)
03.35 Т/с **«ДЕТЕКТИВЫ»** (16+)

РОССИЯ К

06.30, 07.00, 07.30, 08.30, 10.00, 15.00, 19.30, 23.30 Новости культуры
06.35 «Пешком...» Москва поэтическая
07.05 «Правила жизни»
07.35, 18.35, 23.50 Д/ф «Красота и отчаяние. Австрийская императрица Сисси»
08.35 Х/ф **«ВОТ МОЯ ДЕРЕВНЯ»** (16+)
09.45 Цвет времени. Эдуард Мане. «Бар в Фоли-Бержер»
09.55 Большие маленьким. Николай Цискаридзе читает стихотворение Владимира Маяковского «Что такое хорошо и что такое плохо» и стихотворение Ирины Токмаковой «Букваринск»
10.15 «Наблюдатель»
11.10, 00.40 ХХ век. «Бенефис Людмилы Гурченко». Режиссер Е. Гинзбург. 1978
12.35, 22.15 Х/ф **«МЕСТО ВСТРЕЧИ ИЗМЕНИТЬ НЕЛЬЗЯ»** (16+)
13.50 «Кинескоп» с Петром Шепотинником
14.30 «Завтра не умрет никогда»
15.05 Новости. Подробно. Книги
15.20 «Эрмитаж»
15.50 «Сати. Нескучная классика...»
16.30, 02.05 История искусства. Андрей Сарабьянов. «Примитивизм - русский стиль ХХ века»
17.25 Голливуд Страны Советов. «Звезда Валентины Серовой». Рассказывает Марина Александрова
17.45 Шедевры Сергея Рахманинова. «Колокола». Владимир Спиваков, Национальный филармонический оркестр России, Академический Большой хор «Мастера хорового пения»
19.45 Главная роль
20.05 «Правила жизни»
20.30 «Спокойной ночи, малыши!»
20.45 Искусственный отбор
21.30 «Белая студия»

МИР 24

ПРОГРАММА 1 КБР
06.00, 07.40 «Новости дня». Информационная программа (16+)
06.20 «Спортмайдан» («Спортплощадка») (балк.яз.) (12+)
06.40 «Ди къежьапlэ» («Наши истоки»). СОШ №1 с. Кахун (каб.яз.) (12+)
07.10 «Парламентский час»» (12+)
08.00 «Доброе утро, Кабардино-Балкария!» (12+)
08.20 «Ёмюрлюк хазнабыз» («Наше наследие») (балк.яз.) (12+)
08.50 «Усыгъэ» («Поэзия») (каб.яз.) (12+)
09.05 «Дыгъэщыгъэ». Передача для детей (каб.яз.) (6+)

* * *

ПРОГРАММА 1 КБР
17.00 «Жомакъ, жомакъ жолунга…» (балк.яз.) (6+)
17.35 «Нанэ и псэ» («Мамина радость»). Передача для родителей (каб.яз.) (12+)
18.05 «Тайм-аут» (12+)
18.20 «Почта-49» (16+)
19.00 «Новости» (т/к «Мир-24») (16+)
19.30 «Новости дня». Информационная программа (16+)
19.45 «Жашауну бетлери» («Грани») (балк.яз.) (12+)
20.15 «Поэтический двор» (балк.яз.) (12+)
20.25 «Помним. Гордимся», с. Малка в годы войны (12+)
21.00 «Ди псэлъэгъухэр» («Наши собеседники»). К 75-летию главного редактора газеты «Адыгэ псалъэ» Мухамеда Хафицэ (каб.яз.) (12+)
21.40 «Новости дня». Информационная программа (16+)

СРЕДА, 31 марта

1 КАНАЛ

05.00, 09.25 «Доброе утро»
09.00, 12.00, 15.00, 03.00 Новости
09.50 «Жить здорово!» (16+)
10.55 «Модный приговор» (6+)
12.15, 01.00, 03.05 «Время покажет» (16+)
15.15 «Давай поженимся!» (16+)
16.00, 03.25 «Мужское/Женское» (16+)
18.00 Вечерние новости
18.40 «На самом деле» (16+)
19.45 «Пусть говорят» (16+)
21.00 «Время»
21.30 Т/с **«УГРЮМ-РЕКА»** (16+)
22.25 «Док-ток» (16+)
23.25 «Вечерний Ургант» (16+)
00.05 «101 вопрос взрослому» (12+)

РОССИЯ 1

05.00 Утро России
09.00, 14.30, 21.05 Вести. Местное время
09.30 Утро России
09.55 «О самом главном». Ток-шоу (12+)
11.00, 14.00, 17.00, 20.00 Вести
11.30 «Судьба человека с Борисом Корчевниковым» (12+)
12.40, 18.40 «60 минут». Ток-шоу (12+)
14.55 Т/с **«СКЛИФОСОВСКИЙ»** (16+)
17.15 «А. Малахов. Прямой эфир» (16+)
21.20 Т/с **«ТЕОРИЯ НЕВЕРОЯТНОСТИ»** (16+)
23.30 «Вечер с В. Соловьевым» (12+)
02.20 Т/с **«ТАЙНЫ СЛЕДСТВИЯ»** (16+)
04.05 Т/с **«ЧЕРЧИЛЛЬ»** (16+)

ТВЦ

06.00 «Настроение»
08.10 «Доктор И...» (16+)
08.40 Х/ф **«ЧЕЛОВЕК-АМФИБИЯ»** (16+)
10.40, 04.45 Д/ф «Михаил Козаков. Почти семейная драма» (12+)
11.30, 14.30, 17.50, 22.00, 00.00 События
11.50 Т/с **«ПУАРО АГАТЫ КРИСТИ»** (12+)
13.40, 05.25 «Мой герой. Владимир Жеребцов» (12+)
14.50 Город новостей
15.10, 03.25 Т/с **«ТАКАЯ РАБОТА»** (16+)
16.55 «Прощание. Татьяна Самойлова» (16+)
18.10 Т/с **«АННА-ДЕТЕКТИВЪ»** (16+)
22.35 «Обложка. Скандалы с прислугой» (16+)
23.05 «Приговор. Георгий Юматов» (16+)
00.35 «Петровка, 38» (16+)
00.55 Д/ф «Блудный сын президента» (16+)
01.35 «Приговор. Георгий Юматов» (16+)
02.15 Д/ф «Хрущев против Берии. Игра на вылет» (12+)
03.00 «Осторожно, мошенники!» (16+)

НТВ

05.05 Т/с **«ЛИТЕЙНЫЙ»** (16+)
06.00 «Утро. Самое лучшее» (16+)
08.00, 10.00, 13.00, 16.00, 19.00, 23.20 «Сегодня»
08.25, 10.25 Т/с **«МОРСКИЕ ДЬЯВОЛЫ. РУБЕЖИ РОДИНЫ»** (16+)
13.25 Чрезвычайное происшествие
14.00 «Место встречи»
16.25 Т/с **«КРАСНАЯ ЗОНА»** (12+)
17.15 «ДНК» (16+)
18.15, 19.40 Т/с **«ПЕС»** (16+)
21.15 Т/с **«ЗАПОВЕДНЫЙ СПЕЦНАЗ»** (16+)
23.40 «Поздняков» (16+)
23.50 «Захар Прилепин. Уроки русского» (12+)
00.15 «Мы и наука. Наука и мы» (12+)
01.15 «Место встречи» (16+)
02.55 Т/с **«ЧУЖОЙ РАЙОН»** (16+)

ЗВЕЗДА

06.10, 18.50 Д/с «Стрелковое вооружение русской армии» (12+)
07.00 «Сегодня утром»
09.00, 13.00, 18.00 Новости дня
09.25 Д/с «Оружие Победы» (6+)
09.40, 10.05 Х/ф **«ВЫКУП»** (16+)
10.00, 14.00 Военные новости
11.50, 13.15 Х/ф **«МЕХАНИК»** (16+)
14.10 Т/с **«НА РУБЕЖЕ. ОТВЕТНЫЙ УДАР»** (16+)
18.30 «Специальный репортаж» (12+)
19.40 «Последний день». Валерий Попенченко (12+)
20.25 Д/с «Секретные материалы» (12+)
21.15 Новости дня
21.25 «Открытый эфир». Ток-шоу (12+)
23.05 «Между тем» с Н. Метлиной (12+)
23.40 Х/ф **«ПРАВДА ЛЕЙТЕНАНТА КЛИМОВА»** (16+)
01.25 Т/с **«ЗАКОН & ПОРЯДОК. ОТДЕЛ ОПЕРАТИВНЫХ РАССЛЕДОВАНИЙ»** (16+)
03.00 Х/ф **«ДЖОКЕРЪ»** (16+)
04.50 Д/ф «Легендарные вертолеты. Ми-26. Непревзойденный тяжеловоз» (6+)
05.30 Д/ф «Бой за берет» (12+)

РЕН

05.00 «Территория заблуждений» (16+)
06.00 «Документальный проект» (16+)
07.00 «С бодрым утром!» (16+)
08.30, 12.30, 16.30, 19.30, 23.00 «Новости» (16+)
09.00 «Засекреченные списки» (16+)
11.00 «Как устроен мир с Тимофеем Баженовым» (16+)
12.00, 16.00, 19.00 «Информационная программа 112» (16+)
13.00, 23.30 «Загадки человечества с Олегом Шишкиным» (16+)
14.00 «Невероятно интересные истории» (16+)
15.00 «Неизвестная история» (16+)
17.00 «Тайны Чапман» (16+)
18.00 «Самые шокирующие гипотезы» (16+)
20.00 Х/ф **«В СЕРДЦЕ МОРЯ»** (16+)
22.20 «Смотреть всем!» (16+)
00.30 Х/ф **«ЧЕРНАЯ МЕССА»** (18+)
02.40 «Самые шокирующие гипотезы» (16+)
03.25 «Тайны Чапман» (16+)

МАТЧ-ТВ

06.00, 11.45, 15.55, 18.00 Новости
06.05, 14.45, 18.05, 21.00, 23.45 Все на Матч! Прямой эфир
08.50 Биатлон. Чемпионат России. Спринт. Мужчины
10.35 «Главная дорога» (16+)
11.50 Биатлон. Чемпионат России. Спринт. Женщины
13.30 Профессиональный бокс. Тим Цзю против Денниса Хогана. Бой за титул чемпиона WBO Global
14.55, 16.00 Т/с **«ПЯТЬ МИНУТ ТИШИНЫ. ВОЗВРАЩЕНИЕ»** (12+)
18.50 Футбол. Молодежный чемпионат Европы. Финальный турнир. Россия - Дания
21.35 Футбол. Чемпионат мира-2022. Отборочный турнир. Англия - Польша
00.35 Профессиональный бокс. Тим Цзю против Денниса Хогана. Бой за титул чемпиона WBO Global (16+)
01.35 «Спортивный детектив. Тайна двух самолетов» (12+)
02.35 Биатлон. Чемпионат России. Спринт (0+)
04.00 Баскетбол. Евролига. Мужчины. «Химки» - «Виллербан» (0+)

ОТР

ПРОГРАММА 1 КБР
06.00 «Новости дня» (16+)
06.15 2021-й - Год науки и технологий в России. «Ракурс». О новых изданиях КБИГИ КБНЦ РАН (12+)
06.30 «Добрый доктор». Передача для родителей (12+)
07.00 «Журналист». Задин Маремов (12+)
07.30 «Спектр». Главный режиссер Дигорского госдрамтеатра Казбек Джелиев (12+)
08.00 «Доброе утро, Кабардино-Балкария!» (12+)
08.20 «Концерт». Северо-Кавказский конкурс гармонистов. Часть вторая (12+)
09.10, 16.30, 03.40 «Врачи» (12+)
09.35, 16.10 «Среда обитания» (12+)
10.00, 12.00, 13.00, 15.00, 19.00, 20.00, 22.00 Новости
10.10 Мультфильмы (0+)
10.25, 22.05 Т/с **«ГЕРОЙ НАШЕГО ВРЕМЕНИ»** (12+)
12.10, 13.20, 20.05, 01.00 «ОТРажение»
15.15 «Календарь» (12+)

ПРОГРАММА 1 КБР
17.00 «На волнах музыки». Телевизионная версия концерта с участием звезд кавказской эстрады. Первая часть (12+)
17.35 «Чемпионы». Мастер спорта СССР по классической, вольной и национальной борьбе, председатель Совета ветеранов спорта КБР Анатолий Кодзоков (12+)
17.55 «ТВ-Галерея». Историк и прозаик Сафарби Бейтуганов (12+)
18.35 «Актуальная тема» (16+)
18.45 «Новости дня» (16+)
19.20, 23.45, 03.00 «Прав!Да?» (12+)
00.30 «Вспомнить все» (12+)
02.45 Мультфильмы (0+)
04.05 «Домашние животные» (12+)
04.35 «Легенды Крыма». Озера Тавриды (12+)
05.05 «Дом «Э»« (12+)
05.30 «Служу Отчизне» (12+)

5 КАНАЛ

05.00, 09.00, 13.00, 17.30, 03.25 «Известия»
05.25 Т/с **«УЛИЦЫ РАЗБИТЫХ ФОНАРЕЙ-2»** (16+)
06.55, 09.25, 13.25, 17.45 Т/с **«БЕЛАЯ СТРЕЛА. ВОЗМЕЗДИЕ»** (16+)
19.50 Т/с **«СЛЕД»** (16+)
23.15 Т/с **«КРЕПКИЕ ОРЕШКИ»** (16+)
00.00 «Известия. Итоговый выпуск»
00.30 Т/с **«СЛЕД»** (16+)
01.15 Т/с **«ДЕТЕКТИВЫ»** (16+)
03.35 Т/с **«ДЕТЕКТИВЫ»** (16+)

РОССИЯ К

06.30, 07.00, 07.30, 08.30, 10.00, 15.00, 19.30, 23.30 Новости культуры
06.35 «Пешком...» Донской монастырь
07.05 «Правила жизни»
07.35, 18.35, 23.50 Д/ф «Тайный Версаль Марии-Антуанетты»
08.35 Х/ф **«АВАРИЙНОЕ ПОЛОЖЕНИЕ»** (16+)
10.15 «Наблюдатель»
11.10, 00.45 XX век. «Александра Пахмутова. Страницы жизни». 1984
12.20 Дороги старых мастеров. «Лесной дух»
12.35, 22.15 Х/ф **«МЕСТО ВСТРЕЧИ ИЗМЕНИТЬ НЕЛЬЗЯ»** (16+)
13.45 Большие маленьким. Нонна Гришаева читает стихотворение Даниила Хармса «Врун»
13.50 Искусственный отбор
14.30 «Завтра не умрет никогда»
15.05 Новости. Подробно. Кино
15.20 «Юрий Нагибин. «Встань и иди»
15.45 «Белая студия»
16.30, 01.50 История искусства
17.25 Голливуд Страны Советов. «Звезда Людмилы Целиковской»
17.40 Шедевры Сергея Рахманинова. Романсы. Мария Гулегина, Александр Гиндин
19.45 Главная роль
20.05 «Правила жизни»
20.30 «Спокойной ночи, малыши!»
20.45 Абсолютный слух
21.30 Власть факта. «Завоевание Нового Света. Легенды и факты»
02.40 «Первые в мире»

МИР 24

ПРОГРАММА 1 КБР
06.00, 07.40 «Новости дня». Информационная программа (16+)
06.20 «Жашауну бетлери» («Грани») (балк.яз.) (12+)
06.50 «Помним. Гордимся», с. Малка в годы войны (12+)
07.25 «Тайм-аут» (12+)
08.00 «Доброе утро, Кабардино-Балкария!» (12+)
08.20 «Ди псэлъэгъухэр» («Наши собеседники»). К 75-летию главного редактора газеты «Адыгэ псалъэ» Мухамеда Хафицэ (каб. яз.) (12+)
09.00 «Нанэ и псэ» («Мамина радость»). Передача для родителей (каб.яз.) (12+)

* * *

ПРОГРАММА 1 КБР
17.00 «Сабийликни дуниясы» («Планета детства») (балк.яз.) (123+)
17.20 «Телестудио: кабардинский язык». Урок 105-й (каб.яз.) (6+)
17.50 «Спектр». Руководитель ансамбля «Ритмы Кавказа» Дмитрий Качлаев (12+)
18.20 «Почта-49» (16+)
19.00 «Новости» (т/к «Мир-24») (16+)
19.30 «Новости дня». Информационная программа (16+)
19.45 «Сахна» («Сцена»). Народная артистка КЧР Тамара Батчаева (балк.яз.) (12+)
20.25 «Адрес будущего». Профессия – гидролог (12+)
20.55 «Си гукъэкIыжхэр» («Мои воспоминания»). Директор филиала Министерства энергетики РФ в КБР Мухамед Тхазаплижев (каб. яз.) (12+)
21.30 «Актуальная тема» (16+)
21.40 «Новости дня». Информационная программа (16+)

ЧЕТВЕРГ, 1 апреля

1 КАНАЛ

05.00, 09.25 «Доброе утро»
09.00, 12.00, 15.00, 03.00 Новости
09.50 «Жить здорово!» (16+)
10.55 «Модный приговор» (6+)
12.15, 01.05, 03.05 «Время покажет» (16+)
15.15 «Давай поженимся!» (16+)
16.00, 03.30 «Мужское/Женское» (16+)
18.00 Вечерние новости
18.40 «На самом деле» (16+)
19.45 «Пусть говорят» (16+)
21.00 «Время»
21.30 Т/с **«УГРЮМ-РЕКА»** (16+)
22.30 «Большая игра» (16+)
23.30 «Вечерний Ургант» (16+)
00.10 Ко дню рождения Владимира Познера. «Времена не выбирают» (12+)

РОССИЯ 1

05.00 Утро России
09.00, 14.30, 21.05 Вести. Местное время
09.30 Утро России
09.55 «О самом главном». Ток-шоу (12+)
11.00, 14.00, 17.00, 20.00 Вести
11.30 «Судьба человека с Борисом Корчевниковым» (12+)
12.40, 18.40 «60 минут». Ток-шоу (12+)
14.55 Т/с **«СКЛИФОСОВСКИЙ»** (16+)
17.15 «А. Малахов. Прямой эфир» (16+)
21.20 Т/с **«ТЕОРИЯ НЕВЕРОЯТНОСТИ»** (16+)
23.30 «Вечер с В. Соловьевым» (12+)
02.20 Т/с **«ТАЙНЫ СЛЕДСТВИЯ»** (16+)
04.05 Т/с **«ЧЕРЧИЛЛЬ»** (16+)

ТВЦ

06.00 «Настроение»
08.10 «Доктор И...» (16+)
08.45 Х/ф **«ОСТОРОЖНО, БАБУШКА!»** (16+)
10.40, 04.45 Д/ф «Фаина Раневская. Королевство маловато!» (12+)
11.30, 14.30, 17.50, 22.00, 00.00 События
11.50 Т/с **«ПУАРО АГАТЫ КРИСТИ»** (12+)
13.40, 05.25 «Мой герой. Александр Олешко» (12+)
14.50 Город новостей
15.05, 03.25 Т/с **«ТАКАЯ РАБОТА»** (16+)
16.55 «Прощание. Евгений Осин» (16+)
18.15 Т/с **«АННА-ДЕТЕКТИВЪ»** (16+)
22.35 «10 самых... Звездные мачехи» (16+)
23.05 Д/ф «Актерские драмы. Клеймо Гайдая» (6+)
00.35 «Петровка, 38» (16+)
00.55 «90-е. Звездное достоинство» (16+)
01.35 «Дикие деньги. Павел Лазаренко» (16+)
02.20 Д/ф «Брежнев против Хрущева. Удар в спину» (12+)
03.00 «Осторожно, мошенники! Рвачи-стоматологи» (16+)

НТВ

05.05 Т/с **«ЛИТЕЙНЫЙ»** (16+)
06.00 «Утро. Самое лучшее» (16+)
08.00, 10.00, 13.00, 16.00, 19.00, 23.20 «Сегодня»
08.25, 10.25 Т/с **«МОРСКИЕ ДЬЯВОЛЫ. РУБЕЖИ РОДИНЫ»** (16+)
13.25 Чрезвычайное происшествие
14.00 «Место встречи»
16.25 Т/с **«КРАСНАЯ ЗОНА»** (12+)
17.15 «ДНК» (16+)
18.15, 19.40 Т/с **«ПЕС»** (16+)
21.15 Т/с **«ЗАПОВЕДНЫЙ СПЕЦНАЗ»** (16+)
23.40 «ЧП. Расследование» (16+)
00.10 «Однажды...». «Анастасия Заворотнюк. Моя прекрасная няня» (16+)
01.20 «Место встречи» (16+)
02.55 Т/с **«ЧУЖОЙ РАЙОН»** (16+)

ЗВЕЗДА

06.10, 18.50 Д/с «Стрелковое вооружение русской армии» (12+)
07.00 «Сегодня утром»
09.00, 13.00, 18.00 Новости дня
09.20, 10.05 Д/ф «Григорий и Александра Потанины. Любовь и жизнь в пути» (12+)
10.00, 14.00 Военные новости
10.35, 13.15, 14.05 Т/с **«ЗЕМЛЯК»** (16+)
18.30 «Специальный репортаж» (12+)
19.40 «Легенды космоса». «Неизвестный Гагарин» (6+)
20.25 «Код доступа» (12+)
21.15 Новости дня
21.25 «Открытый эфир». Ток-шоу (12+)
23.05 «Между тем» с Н. Метлиной (12+)
23.40 Х/ф **«ОЖИДАНИЕ ПОЛКОВНИКА ШАЛЫГИНА»** (16+)
01.25 Т/с **«ЗАКОН & ПОРЯДОК. ОТДЕЛ ОПЕРАТИВНЫХ РАССЛЕДОВАНИЙ»** (16+)
02.55 Х/ф **«КЛАССНЫЕ ИГРЫ»** (16+)
04.40 Д/ф «Александр Феклисов. Карибский кризис глазами резидента» (12+)

РЕН

05.00, 06.00, 09.00 «Документальный проект» (16+)
07.00 «С бодрым утром!» (16+)
08.30, 12.30, 16.30, 19.30, 23.00 «Новости» (16+)
11.00 «Как устроен мир с Тимофеем Баженовым» (16+)
12.00, 16.00, 19.00 «Информационная программа 112» (16+)
13.00, 23.30 «Загадки человечества с Олегом Шишкиным» (16+)
14.00 «Невероятно интересные истории» (16+)
15.00 «Знаете ли вы, что?» (16+)
17.00 «Тайны Чапман» (16+)
18.00 «Самые шокирующие гипотезы» (16+)
20.00 Х/ф **«МАКС ПЕЙН»** (16+)
21.55 «Смотреть всем!» (16+)
00.30 Х/ф **«СПЕЦИАЛИСТ»** (18+)
02.30 «Самые шокирующие гипотезы» (16+)
03.15 «Тайны Чапман» (16+)

МАТЧ-ТВ

06.00, 12.10, 14.05, 15.55, 18.00, 22.30 Новости
06.05, 12.15, 14.10, 18.05, 22.40 Все на Матч! Прямой эфир
08.50 Биатлон. Чемпионат России. Гонка преследования. Мужчины
09.40 «Главная дорога» (16+)
10.50 Биатлон. Чемпионат России. Гонка преследования. Женщины
11.40 «Большой хоккей» (12+)
12.45 Специальный репортаж (12+)
13.05 Еврофутбол. Обзор (0+)
14.55, 16.00 Т/с **«ПЯТЬ МИНУТ ТИШИНЫ. ВОЗВРАЩЕНИЕ»** (12+)
18.50 Еврофутбол. Обзор (0+)
19.50 Профессиональный бокс. Виктор Рамирес против Арслана Яллыева. Бой за титул чемпиона WBA Inter-Continental
23.25 Х/ф **«РОККИ-4»** (16+)
01.15 Профессиональный бокс. Эдуард Трояновский против Карлоса Мануэля Портильо (16+)
01.35 Профессиональный бокс. Георгий Челохсаев против Евгения Долголевеца (16+)
02.35 Биатлон. Чемпионат России. Гонка преследования (0+)
03.50 Д/ф «Родман. Плохой хороший парень» (12+)

ОТР

ПРОГРАММА 1 КБР
06.00 «Новости дня» (16+)
06.15 «Актуальная тема» (16+)
06.25 «На волнах музыки». Телевизионная версия концерта с участием звезд кавказской эстрады. Первая часть (12+)
07.00 «Чемпионы». Мастер спорта СССР по классической, вольной и национальной борьбе, председатель Совета ветеранов спорта КБР Анатолий Кодзоков (12+)
07.20 «ТВ-Галерея». Историк и прозаик Сафарби Бейтуганов (12+)
08.00 «Доброе утро, Кабардино-Балкария!» (12+)
08.17 «Золотой цыпленок». Спектакль Русского государственного драматического театра (12+)
09.10, 16.30, 03.40 «Врачи» (12+)
09.35, 16.10 «Среда обитания» (12+)
10.00, 12.00, 13.00, 15.00, 19.00, 20.00, 22.00 Новости
10.10 Мультфильмы (0+)
10.25, 22.05 Т/с **«ГЕРОЙ НАШЕГО ВРЕМЕНИ»** (12+)
12.10, 13.20, 20.05, 01.00 «ОТРажение»
15.15 «Календарь» (12+)

ПРОГРАММА 1 КБР
17.00 «На волнах музыки». Телевизионная версия концерта с участием звезд кавказской эстрады. Вторая часть (12+)
17.35 «Горизонт». Социально-экономическая программа (12+)
18.00 «Линия жизни». О докторе культурологии Ф. Урусбиевой (12+)
18.35 «Служба 02 сообщает…» (16+)
18.45 «Новости дня» (16+)
19.20, 23.45, 03.00 «Прав!Да?» (12+)
00.30 «Фигура речи» (12+)
02.45 Мультфильмы (0+)
04.05 «Домашние животные» (12+)
04.35 «Легенды Крыма». Тайны султанки (12+)
05.05 «За дело!» (12+)
05.45 «От прав к возможностям» (12+)

5 КАНАЛ

05.00, 09.00, 13.00, 17.30, 03.25 «Известия»
05.25 Т/с **«УЛИЦЫ РАЗБИТЫХ ФОНАРЕЙ-2»** (16+)
08.35 «День ангела»(0+)
09.25, 13.25 Т/с **«ПОСЛЕДНИЙ БОЙ МАЙОРА ПУГАЧЕВА»** (16+)
13.40, 17.45 Т/с **«ШЕРИФ»** (16+)
19.50 Т/с **«СЛЕД»** (16+)
23.15 Т/с **«КРЕПКИЕ ОРЕШКИ»** (16+)
00.00 «Известия. Итоговый выпуск»
00.30 Т/с **«СЛЕД»** (16+)
01.15 Т/с **«ДЕТЕКТИВЫ»** (16+)
03.40 Т/с **«ДЕТЕКТИВЫ»** (16+)

РОССИЯ К

06.30, 07.00, 07.30, 08.30, 10.00, 15.00, 19.30, 23.30 Новости культуры
06.35 «Пешком...» Москва готическая
07.05 «Правила жизни»
07.35, 18.35, 23.50 Д/ф «Ричард Львиное Сердце. Ловушка для короля»
08.35 Х/ф **«ПРОИСШЕСТВИЕ»** (16+)
09.50 Большие маленьким. Елена Степаненко читает стихотворение Корнея Чуковского «Краденое солнце»
10.15 «Наблюдатель»
11.10, 00.45 XX век. «Сюжет. Фантазии на темы фильма «Бриллиантовая рука»
12.15, 02.40 «Первые в мире»
12.35, 22.00 Х/ф **«МЕСТО ВСТРЕЧИ ИЗМЕНИТЬ НЕЛЬЗЯ»** (16+)
13.50 Абсолютный слух
14.30 «Завтра не умрет никогда»
15.05 Новости. Подробно. Театр
15.20 Моя любовь - Россия!
15.45 «2 Верник 2». Рената Литвинова
16.30, 01.45 История искусства. Александр Боровский. «Борьба за картины в 60-е - 80-е годы XX века»
17.25 Голливуд Страны Советов. «Звезда Янины Жеймо»
17.45 Шедевры Сергея Рахманинова. «Элегическое трио». Дмитрий Махтин, Александр Князев, Борис Березовский
19.45 Главная роль
20.00 «Правила жизни»
20.30 «Спокойной ночи, малыши!»
20.40 Д/ф «Здравствуйте, я ваша тетя!». Как сюда попала эта леди?»
21.20 «Энигма. Пааво Ярви»

МИР 24

ПРОГРАММА 1 КБР
06.00, 07.40 «Новости дня». Информационная программа (16+)
06.20 «Сахна» («Сцена»). Народная артистка КЧР Тамара Батчаева (балк. яз.) (12+)
07.00 «Адрес будущего». Профессия – гидролог (12+)
07.30 «Актуальная тема» (16+)
08.00 «Доброе утро, Кабардино-Балкария!» (12+)
08.20 «Спектр». Руководитель ансамбля «Ритмы Кавказа» Дмитрий Качлаев (12+)
08.50 «Си гукъэкIыжхэр» («Мои воспоминания»). Директор филиала Министерства энергетики РФ в КБР Мухамед Тхазаплижев (каб.яз.) (12+)

* * *

ПРОГРАММА 1 КБР
17.00 «Телестудио: балкарский язык». Урок 104-й (балк.яз.) (12+)
17.35 «Динымрэ гъащIэмрэ» («Религия и жизнь») (каб.яз.) (12+)
18.05 «Путевые заметки» (12+)
18.20 «Почта-49» (16+)
19.00 «Новости» (т/к «Мир-24») (16+)
19.30, 21.40 «Новости дня». Информационная программа (16+)
19.50 «Служба «02» сообщает…» (16+)
20.00 1 апреля - Международный день смеха. «Чамхана». Юмористическая программа. Передача первая (балк.яз.) (12+)
20.25 «Удыхьэшхынумэ къеблагъэ!» Юмористическая программа (каб. яз.) (12+)
21.05 «Печать». Черкесика. Главный редактор газеты «Адыгэ псалъэ» Мухамед Хафицэ (12+)

Официальный «Нальчик»

КЪЭБЭРДЕЙ-БАЛЪКЪЭР РЕСПУБЛИКЭМ ЩЫЩ НАЛШЫК КЪАЛЭ ОКРУГЫМ И ЩІЫПІЭ АДМИНИСТРАЦЭ
КЪАБАРТЫ-МАЛКЪАР РЕСПУБЛИКАНЫ НАЛЬЧИК ШАХАР ОКРУГУНУ ЖЕР-ЖЕРЛИ АДМИНИСТРАЦИЯСЫ
МЕСТНАЯ АДМИНИСТРАЦИЯ ГОРОДСКОГО ОКРУГА НАЛЬЧИК КАБАРДИНО-БАЛКАРСКОЙ РЕСПУБЛИКИ

УНАФЭ № 111

БУЙРУКЪ №111

РАСПОРЯЖЕНИЕ №111

« 20 » АПРЕЛЯ 2020г.

В соответствии со статьями 78-79 решения Совета местного самоуправления городского округа Нальчик от 31 января 2014 года №169 «Об утверждении Положения о бюджетном устройстве и бюджетном процессе в городском округе Нальчик»:

1.Утвердить прилагаемый отчет об исполнении местного бюджета городского округа Нальчик за 1 квартал 2020 года.

2.Направить отчет об исполнении местного бюджета городского округа Нальчик за 1 квартал 2020 года в Совет местного самоуправления городского округа Нальчик и Контрольно-счетную палату городского округа Нальчик.

3.Главным администраторам (администраторам) доходов местного бюджета городского округа Нальчик и источников финансирования дефицита местного бюджета городского округа Нальчик, главным распорядителям (распорядителям) бюджетных средств принять меры к выполнению бюджетных показателей по доходам и расходам, утвержденных на 2020 год.

4.Опубликовать настоящее распоряжение в газете «Нальчик» и разместить на официальном сайте городского округа Нальчик «admnalchik.ru» в порядке, установленном Уставом городского округа Нальчик.

Глава местной администрации
городского округа Нальчик **Т.Ахохов**

Утвержден
распоряжением Местной администрации
городского округа Нальчик
от 20 апреля 2020 года № 111

ОТЧЕТ
ОБ ИСПОЛНЕНИИ МЕСТНОГО БЮДЖЕТА ГОРОДСКОГО ОКРУГА НАЛЬЧИК
за 1 квартал 2020 года

Наименование показателей	Код бюджетной классификации	Годовой план, в тыс.руб.	Исполнено, в тыс. руб.	В % к годовому плану
1	2	3	4	5
ДОХОДЫ				
НАЛОГОВЫЕ И НЕНАЛОГОВЫЕ ДОХОДЫ	000 1 00 00000 00 0000 000	1 790 261,8	381 731,2	21,3
НАЛОГОВЫЕ ДОХОДЫ		1 326 026,8	272 398,1	20,5
Налог на доходы физических лиц	000 1 01 02000 01 0000 110	1 030 819,5	198 650,8	19,3
Налоги на товары (работы, услуги), реализуемые на территории Российской Федерации	000 1 03 02000 01 0000 110	16 977,3	3 694,7	21,8
Налоги на совокупный доход	000 1 05 00000 00 0000 000	73 000,0	20 037,5	27,4
Налоги на имущество	000 1 06 00000 00 0000 000	165 000,0	40 246,1	24,4
Государственная пошлина	000 1 08 00000 00 0000 000	40 230,0	9 594,0	23,8
Задолженность и перерасчеты по отмененным налогам, сборам и иным обязательным платежам	000 1 09 00000 00 0000 000	0,0	175,0	0,0
НЕНАЛОГОВЫЕ ДОХОДЫ		464 235,0	109 333,1	23,6
Доходы от использования имущества, находящегося в государственной и муниципальной собственности	000 1 11 00000 00 0000 000	169 731,4	34 494,6	20,3
Платежи при пользовании природными ресурсами	000 1 12 01000 01 0000 120	590,0	371,8	63,0
Доходы от оказания платных услуг и компенсации затрат государства	000 1 13 01994 04 0000 130	181 711,8	44 378,3	24,4
Доходы от продажи материальных и нематериальных активов	000 1 14 00000 00 0000 000	79 024,0	23 153,5	29,3
Штрафы, санкции, возмещение ущерба	000 1 16 00000 00 0000 000	11 107,3	4 493,6	40,5
Прочие неналоговые доходы	000 1 17 00000 00 0000 000	22 070,5	2 441,3	11,1
БЕЗВОЗМЕЗДНЫЕ ПОСТУПЛЕНИЯ	000 2 00 00000 00 0000 000	2 570 673,1	460 155,6	17,9
БЕЗВОЗМЕЗДНЫЕ ПОСТУПЛЕНИЯ ОТ НЕРЕЗИДЕНТОВ	000 2 01 00000 00 0000 000	0,0	0,0	0,0
Безвозмездные поступления от нерезидентов в бюджеты городских округов	000 2 01 04020 04 0000 150	0,0	0,0	0,0
БЕЗВОЗМЕЗДНЫЕ ПОСТУПЛЕНИЯ ОТ ДРУГИХ БЮДЖЕТОВ БЮДЖЕТНОЙ СИСТЕМЫ РОССИЙСКОЙ ФЕДЕРАЦИИ	000 2 02 00000 00 0000 000	2 566 809,1	455 031,8	17,7
Дотации бюджетам городских округов на выравнивание бюджетной обеспеченности	000 2 02 15001 04 0000 150	12 201,4	0,0	0,0
Субсидии бюджетам субъектов Российской Федерации и муниципальных образований (межбюджетные субсидии)	000 2 02 20000 00 0000 150	324 796,6	11 482,3	3,5
Субвенции бюджетам субъектов Российской Федерации и муниципальных образований	000 2 02 30000 00 0000 150	1 796 385,0	443 549,5	24,7
Иные межбюджетные трансферты	000 2 02 40000 00 0000 150	433 426,1	0,0	0,0
БЕЗВОЗМЕЗДНЫЕ ПОСТУПЛЕНИЯ ОТ НЕГОСУДАРСТВЕННЫХ ОРГАНИЗАЦИЙ	000 2 04 00000 00 0000 000	3 660,0	3 760,6	0,0
Безвозмездные поступления от негосударственных организаций в бюджеты городских округов	000 2 02 04020 04 0000 150	3 660,0	3 760,6	0,0
ПРОЧИЕ БЕЗВОЗМЕЗДНЫЕ ПОСТУПЛЕНИЯ	000 2 07 00000 00 0000 000	204,0	1 363,2	0,0
Прочие безвозмездные поступления в бюджеты городских округов	000 2 07 04020 04 0000 150	204,0	1 363,2	0,0
ВСЕГО ДОХОДОВ		4 360 934,9	841 886,8	19,3
ОБЩЕГОСУДАРСТВЕННЫЕ ВОПРОСЫ	01 00	255 609,1	46 770,2	18,3
Функционирование законодательных (представительных) органов государственной власти и представительных органов муниципальных образований	01 03	6 712,2	1 238,2	18,4
Функционирование Правительства Российской Федерации, высших исполнительных органов государственной власти субъектов Российской Федерации, местных администраций	01 04	144 877,8	31 611,5	21,8

	01 05	27,8	0,0	0,0
Обеспечение деятельности финансовых, налоговых и таможенных органов и органов финансового (финансово-бюджетного) надзора	01 06	20 617,5	4 282,8	20,8
Резервные фонды	01 11	4 105,7	0,0	0,0
Другие общегосударственные вопросы	01 13	79 268,1	9 637,7	12,2
НАЦИОНАЛЬНАЯ БЕЗОПАСНОСТЬ И ПРАВООХРАНИТЕЛЬНАЯ ДЕЯТЕЛЬНОСТЬ	03 00	21 494,9	5 095,6	23,7
Защита населений и территории от последствий чрезвычайных ситуаций природного и техногенного характера, гражданская оборона	03 09	21 394,9	5 095,6	23,8
Обеспечение пожарной безопасности	03 10	100,0	0,0	0,0
НАЦИОНАЛЬНАЯ ЭКОНОМИКА	04 00	896 094,8	88 047,7	9,8
Сельское хозяйство и рыболовство	04 05	916,1	0,0	0,0
Транспорт	04 08	20 000,0	14 800,0	74,0
Дорожное хозяйство (Дорожные фонды)	04 09	846 068,7	73 247,7	8,7
Другие вопросы в области национальной экономики	04 12	29 110,0	0,0	0,0
ЖИЛИЩНО-КОММУНАЛЬНОЕ ХОЗЯЙСТВО	05 00	462 256,5	59 887,4	13,0
Жилищное хозяйство	05 01	39 856,0	30 548,1	76,6
Коммунальное хозяйство	05 02	223 379,0	7 076,7	3,2
Благоустройство	05 03	164 286,3	13 473,5	8,2
Другие вопросы в области жилищно-коммунального хозяйства	05 05	34 735,2	8 789,1	25,3
ОБРАЗОВАНИЕ	07 00	2 442 630,1	568 528,4	23,3
Дошкольное образование	07 01	1 051 359,3	241 450,1	23,0
Общее образование	07 02	1 228 727,9	289 405,7	23,6
Дополнительное образование детей	07 03	144 141,1	35 048,6	24,3
Профессиональная подготовка, переподготовка и повышение квалификации	07 05	3 392,6	0,0	0,0
Молодежная политика и оздоровление детей	07 07	2 751,1	0,0	0,0
Другие вопросы в области образования	07 09	12 258,1	2 624,0	21,4
КУЛЬТУРА, КИНЕМАТОГРАФИЯ	08 00	198 255,0	41 449,9	20,9
Культура	08 01	191 862,2	39 942,9	20,8
Другие вопросы в области культуры, кинематографии	08 04	6 392,8	1 507,0	23,6
СОЦИАЛЬНАЯ ПОЛИТИКА	10 00	58 284,4	28 759,4	49,3
Пенсионное обеспечение	10 01	9 000,0	1 902,9	21,1
Социальное обеспечение населения	10 03	739,0	176,6	23,9
Охрана семьи и детства	10 04	40 406,5	24 957,9	61,8
Другие вопросы в области социальной политики	10 06	8 138,9	1 722,0	21,2
ФИЗИЧЕСКАЯ КУЛЬТУРА И СПОРТ	11 00	116 098,6	20 305,5	17,5
Физическая культура	11 01	83 843,9	19 829,1	23,7
Массовый спорт	11 02	29 488,7	0,0	0,0
Развитие физической культуры и спорта	11 05	2 766,0	476,4	17,2
СРЕДСТВА МАССОВОЙ ИНФОРМАЦИИ	12 00	6 733,4	1 299,6	19,3
Периодическая печать и издательства	12 02	6 733,4	1 299,6	19,3
Обслуживание государственного и муниципального долга	13 01	8 750,0	124,3	1,4
Обслуживание государственного внутреннего и муниципального долга	13 01	8 750,0	124,3	1,4
ВСЕГО РАСХОДОВ		4 466 206,8	860 268,0	19,3
ИСТОЧНИКИ ФИНАНСИРОВАНИЯ ДЕФИЦИТА БЮДЖЕТА				
ИСТОЧНИКИ ФИНАНСИРОВАНИЯ ДЕФИЦИТА БЮДЖЕТА, ВСЕГО:	000 01 00 00 00 00 0000 000	105 271,9	18 381,2	x
БЮДЖЕТНЫЕ КРЕДИТЫ ОТ ДРУГИХ БЮДЖЕТОВ БЮДЖЕТНОЙ СИСТЕМЫ РОССИЙСКОЙ ФЕДЕРАЦИИ	000 01 02 00 00 00 0000 000	100 000,0	0,0	0,0
Получение кредитов от кредитных организаций бюджетом городского округа в валюте Российской Федерации	803 01 02 00 00 04 0000 710	100 000,0	0,0	0,0
Погашение бюджетом городского округа кредитов от кредитных организаций в валюте Российской Федерации	803 01 02 00 00 04 0000 810	0,0	0,0	0,0
ИЗМЕНЕНИЕ ОСТАТКОВ СРЕДСТВ НА СЧЕТАХ ПО УЧЕТУ СРЕДСТВ БЮДЖЕТА	000 01 05 00 00 00 0000 000	5 271,9	18 381,2	348,7
Увеличение прочих остатков денежных средств бюджета городского округа	892 01 05 02 01 04 0000 510	-4 460 934,9	-841 886,8	18,9
Уменьшение прочих остатков денежных средств бюджета городского округа	892 01 05 02 01 04 0000 610	4 466 206,8	860 268,0	19,3

Сведения
о расходовании средств резервного фонда
Местной администрации городского округа Нальчик
за 1 квартал 2020 года

Наименование показателя	Сумма, в тыс. руб.
План	5 000,0
Фактически израсходовано	773,8

Численность муниципальных служащих городского округа Нальчик, работников муниципальных учреждений и фактические затраты на их содержание за 1 квартал 2020 год

№ п/п	Наименование показателя	Фактическая численность	Расходы на оплату труда и отчисления во внебюджетные фонды, в тыс. руб.
1	2	3	4
1	Муниципальных служащих	234	27 610,2
2	Работников муниципальных учреждений	6 933	530 771,4
ВСЕГО:		7 167	558 381,6

КЪЭБЭРДЕЙ-БАЛЪКЪЭР РЕСПУБЛИКЭМ ЩЫЩ НАЛШЫК КЪАЛЭ ОКРУГЫМ И ЩІЫПІЭ АДМИНИСТРАЦЭ
КЪАБАРТЫ-МАЛКЪАР РЕСПУБЛИКАНЫ НАЛЬЧИК ШАХАР ОКРУГУНУ ЖЕР-ЖЕРЛИ АДМИНИСТРАЦИЯСЫ
МЕСТНАЯ АДМИНИСТРАЦИЯ ГОРОДСКОГО ОКРУГА НАЛЬЧИК КАБАРДИНО-БАЛКАРСКОЙ РЕСПУБЛИКИ

УНАФЭ №367

БЕГИМ №367

ПОСТАНОВЛЕНИЕ №367

« 5 » марта 2021г.

О проведении общественных обсуждений по проекту внесения изменений в планировки территории, ограниченной улицами Добровольского, Дагестанской, Идарова и Хужокова в городском округе Нальчик

На основании статей 5.1. и 46 Градостроительного кодекса Российской Федерации, Правил землепользования и застройки городского округа Нальчик, постановления Местной администрации городского округа Нальчик от 21 декабря 2020 года №2442 «О разработке проекта внесения изменений в проект планировки территории, ограниченной улицами Добровольского, Дагестанской, Идарова и Хужокова в городском округе Нальчик» и в соответствии с Положением об организации и проведении публичных слушаний, общественных обсуждений в городском округе Нальчик Местная администрация городского округа Нальчик п о с т а н о в л я е т:

1.Назначить с 11 марта 2021 года по 15 апреля 2021 года общественные обсуждения по проекту внесения изменений в проект планировки территории, ограниченной улицами Добровольского, Дагестанской, Идарова и Хужокова в городском округе Нальчик (схема прилагается).

2.Предложения и замечания по предмету общественных обсуждений направлять посредством:

-официального сайта Местной администрации городского округа Нальчик «www.admnalchik.ru» в информационно-телекоммуникационной сети «Интернет»;

-письменного обращения в комиссию по подготовке Правил землепользования и застройки городского округа Нальчик по адресу: г. Нальчик, пр. Шогенцукова, 17, 2 этаж, каб. №38 (в рабочие дни с 9-00 до 13.00 часов и с 14.00 до 18-00 часов);

-записи в книге (журнале) учета посетителей экспозиции проекта, подлежащего рассмотрению на общественных обсуждениях в комиссии по подготовке Правил землепользования и застройки городского округа Нальчик по адресу: г. Нальчик, пр. Шогенцукова, 17, 2 этаж, каб. №22, 23 (в рабочие дни с 9-00 до 13.00 часов и с 14.00 до 18-00 часов).

3.Установить, что со всеми материалами по предмету общественных обсуждений можно ознакомиться в комиссии по подготовке Правил землепользования и застройки городского округа Нальчик по адресу: г. Нальчик, пр. Шогенцукова, 17, 2 этаж, каб. №22, 23 (в рабочие дни с 9-00 до 18-00 часов).

4.Комиссии по подготовке Правил землепользования и застройки: 4.1. организовать проведение общественных обсуждений по проекту внесения изменений в проект планировки территории, ограниченной улицами Добровольского, Дагестанской, Идарова и Хужокова в городском округе Нальчик, в установленном действующим законодательством порядке;

4.2 организовать экспозицию по предмету общественных обсуждений по адресу: г. Нальчик, пр. Шогенцукова, 17, 2 этаж (в рабочие дни с 9-00 до 18-00 часов);

4.3 подготовить протокол и заключение по результатам проведения общественных обсуждений в установленный действующим законодательством срок.

5.Опубликовать настоящее постановление в газете «Нальчик» и разместить на официальном сайте городского округа Нальчик «admnalchik.ru» в порядке, установленном Уставом городского округа Нальчик.

6. Настоящее постановление вступает в силу со дня его опубликования.

И.о. Главы местной администрации
городского округа Нальчик **А. Тонконог**

КЪЭБЭРДЕЙ-БАЛЪКЪЭР РЕСПУБЛИКЭМ ЩЫЩ НАЛШЫК КЪАЛЭ ОКРУГЫМ И ЩІЫПІЭ АДМИНИСТРАЦЭ
КЪАБАРТЫ-МАЛКЪАР РЕСПУБЛИКАНЫ НАЛЬЧИК ШАХАР ОКРУГУНУ ЖЕР-ЖЕРЛИ АДМИНИСТРАЦИЯСЫ
МЕСТНАЯ АДМИНИСТРАЦИЯ ГОРОДСКОГО ОКРУГА НАЛЬЧИК КАБАРДИНО-БАЛКАРСКОЙ РЕСПУБЛИКИ

УНАФЭ №69

БУЙРУКЪ №69

РАСПОРЯЖЕНИЕ №69

« 18 » марта 2021 г.

В соответствии с пунктом 5.1. Положения о проведении конкурса на право заключения договора на размещение нестационарного торгового объекта на территории городского округа Нальчик, утвержденного постановлением Местной администрации городского округа Нальчик от 28 июня 2017 года №1183 «О размещении нестационарных торговых объектов на территории городского округа Нальчик»:

1.Провести открытый конкурс на право заключения договора на размещение нестационарного торгового объекта на территории городского округа Нальчик по лотам, указанным в извещении о проведении открытого конкурса.

2.Утвердить прилагаемую конкурсную документацию открытого конкурса на право заключения договора на размещение нестационарного торгового объекта на территории городского округа Нальчик.

3.Опубликовать настоящее распоряжение вместе с конкурсной документацией в газете «Нальчик» и разместить на официальном сайте городского округа Нальчик «admnalchik.ru».

4.Контроль за исполнением настоящего распоряжения возложить на первого заместителя Главы местной администрации городского округа Нальчик А.Ю.Тонконога.

Глава местной администрации
городского округа Нальчик **Т.Ахохов**

Информационное сообщение
Департамент экономики Местной администрации городского округа Нальчик сообщает о проведении открытого конкурса на право заключения договора на размещение нестационарного торгового объекта на территории городского округа Нальчик по лотам:

N лота	Тип объекта	Специализация	Местонахождение объекта (адресный объекта)	Площадь объекта, кв.м	Кол-во объектов	Географические координаты	Начальная (минимальная) цена, руб. в месяц	Срок заключения договора	Категория хозяйствующих субъектов
1	автоцистерна	квас	ул. 2й Таманской дивизии, 7, возле магазина «Космос А»	5	1	43.475200, 43.611310	875 (восемьсот семьдесят пять)	с 15 мая по 15 сентября	Субъекты малого и среднего предпринимательства (далее - СМСП)
2	автоцистерна	квас	с. Хасанья, ул. Аттоева, возле магазина «Весна»	5	1	43.446078, 43.586680	875 (восемьсот семьдесят пять)	с 15 мая по 15 сентября	СМСП
3	автоцистерна	квас	ул. Ахохова, 139а	5	1	43.490644, 43.610039	1925 (одна тысяча девятьсот двадцать пять)	с 15 мая по 15 сентября	СМСП
4	автоцистерна	квас	ул. Ахохова, 95, рядом с будкой «Кока-Кола»	5	1	43.490853, 43.610198	1925 (одна тысяча девятьсот двадцать пять)	с 15 мая по 15 сентября	СМСП
5	автоцистерна	квас	ул. Абидова, напротив ООО «Рынок «Стрелка»	5	1	43.520324, 43.613818	875 (восемьсот семьдесят пять)	с 15 мая по 15 сентября	СМСП
6	автоцистерна	квас	ул. Головко / ул. Калюжного	5	1	43.492858, 43.579719	1575 (одна тысяча пятьсот семьдесят пять)	с 15 мая по 15 сентября	СМСП
7	автоцистерна	квас	ул. Головко, возле детской поликлиники	5	1	43.480110, 43.595739	1750 (одна тысяча семьсот пятьдесят)	с 15 мая по 15 сентября	СМСП
8	автоцистерна	квас	ул. Головко, 52, территория, прилегающая к горбольнице	5	1	43.480461, 43.594877	1750 (одна тысяча семьсот пятьдесят)	с 15 мая по 15 сентября	СМСП
9	автоцистерна	квас	ул. Горького, у нижних ворот ТК «Центральный»	5	1	43.488612, 43.610587	1925 (одна тысяча девятьсот двадцать пять)	с 15 мая по 15 сентября	СМСП
10	автоцистерна	квас	ул. Горького (у верхних ворот ОАО «ТК «Центральный» слева)	5	1	43.488276, 43.610091	1925 (одна тысяча девятьсот двадцать пять)	с 15 мая по 15 сентября	СМСП
11	автоцистерна	квас	ул. Идарова / ул. М. Тореза	5	1	43.500633, 43.626582	875 (восемьсот семьдесят пять)	с 15 мая по 15 сентября	СМСП

12	автоцистерна	квас	ул. Идарова, 150, возле магазина «Город мастеров»	5	1	43.510725, 43.619827	875 (восемьсот семьдесят пять)	с 15 мая по 15 сентября	СМСП
13	автоцистерна	квас	ул. Идарова, 167 возле торгового ряда	5	1	43.511222, 43.618980	875 (восемьсот семьдесят пять)	с 15 мая по 15 сентября	СМСП
14	автоцистерна	квас	ул. Идарова, 56, возле торгового ряда	5	1	43.496975, 43.632401	875 (восемьсот семьдесят пять)	с 15 мая по 15 сентября	СМСП
15	автоцистерна	квас	ул. Идарова/ ул. Гагарина, территория, прилегающая к автовокзалу N 1	5	1	43.503946, 43.623298	875 (восемьсот семьдесят пять)	с 15 мая по 15 сентября	СМСП
16	автоцистерна	квас	ул. Ингушская, 8, у здания ООО «Рынок «Искож»	5	1	43.501665, 43.651553	875 (восемьсот семьдесят пять)	с 15 мая по 15 сентября	СМСП
17	автоцистерна	квас	ул. Инессы Арманд, возле здания ОАО «Каббалкгаз»	5	1	43.484426, 43.594825	1575 (одна тысяча пятьсот семьдесят пять)	с 15 мая по 15 сентября	СМСП
18	автоцистерна	квас	ул. Кабардинская/ ул. Идарова, возле магазина «Шатура»	5	1	43.497263, 43.631345	875 (восемьсот семьдесят пять)	с 15 мая по 15 сентября	СМСП
19	автоцистерна	квас	ул. Кабардинская, 142	5	1	43.487781, 43.622627	875 (восемьсот семьдесят пять)	с 15 мая по 15 сентября	СМСП
20	автоцистерна	квас	ул. Калинина, 87	5	1	43.495168, 43.653154	875 (восемьсот семьдесят пять)	с 15 мая по 15 сентября	СМСП
21	автоцистерна	квас	ул. Калинина, 258а	5	1	43.506712, 43.669606	1225 (одна тысяча двести двадцать пять)	с 15 мая по 15 сентября	СМСП
22	автоцистерна	квас	ул. Калюжного / ул. Эльбрусская, возле АЗС	5	1	43.505817, 43.602201	875 (восемьсот семьдесят пять)	с 15 мая по 15 сентября	СМСП
23	автоцистерна	квас	ул. Каменская, 2, с. Кенже, возле магазина «Караван»	5	1	43.502329, 43.567919	875 (восемьсот семьдесят пять)	с 15 мая по 15 сентября	СМСП
24	автоцистерна	квас	ул. Канукоева, возле рынка «Сувенирный»	5	1	43.451800, 43.587162	875 (восемьсот семьдесят пять)	с 15 мая по 15 сентября	СМСП
25	автоцистерна	квас	ул. Кешокова / ул. Горького	5	1	43.482812, 43.601845	1575 (одна тысяча пятьсот семьдесят пять)	с 15 мая по 15 сентября	СМСП
26	автоцистерна	квас	ул. Кешокова / ул. Матросова	5	1	43.495063, 43.586448	875 (восемьсот семьдесят пять)	с 15 мая по 15 сентября	СМСП
27	автоцистерна	квас	ул. Кирова/ ул. Идарова	5	1	43.503810, 43.622669	875 (восемьсот семьдесят пять)	с 15 мая по 15 сентября	СМСП
28	автоцистерна	квас	пр. Кулиева / ул. Шортанова	5	1	43.475673, 43.582080	1575 (одна тысяча пятьсот семьдесят пять)	с 15 мая по 15 сентября	СМСП
29	автоцистерна	квас	пр. Кулиева, 2 (около ТОК)	5	1	43.471830, 43.585240	1750 (одна тысяча семьсот пятьдесят)	с 15 мая по 15 сентября	СМСП
30	автоцистерна	квас	пр. Кулиева, 20	5	1	43.477629, 43.578006	1750 (одна тысяча семьсот пятьдесят)	с 15 мая по 15 сентября	СМСП
31	автоцистерна	квас	пр. Ленина, 34	5	1	43.485179, 43.608367	1750 (одна тысяча семьсот пятьдесят)	с 15 мая по 15 сентября	СМСП
32	автоцистерна	квас	ул. Мальбахова/ ул. Тырныаузская	5	1	43.511998, 43.612676	875 (восемьсот семьдесят пять)	с 15 мая по 15 сентября	СМСП
33	автоцистерна	квас	ул. Мальбахова/ ул. Б. Хмельницкого	5	1	43.503558, 43.613421	1225 (одна тысяча двести двадцать пять)	с 15 мая по 15 сентября	СМСП
34	автоцистерна	квас	ул. Мусова, 31	5	1	43.506636, 43.674253	875 (восемьсот семьдесят пять)	с 15 мая по 15 сентября	СМСП
35	автоцистерна	квас	ул. Мусукаева / ул. Кадырова	5	1	43.510163, 43.646169	875 (восемьсот семьдесят пять)	с 15 мая по 15 сентября	СМСП
36	автоцистерна	квас	ул. Мусукаева, 2-4	5	1	43.505004, 43.641008	875 (восемьсот семьдесят пять)	с 15 мая по 15 сентября	СМСП
37	автоцистерна	квас	ул. Неделина/ ул. Ашурова	5	1	43.502547, 43.645534	1225 (одна тысяча двести двадцать пять)	с 15 мая по 15 сентября	СМСП
38	автоцистерна	квас	ул. Неделина, 2	5	1	43.503666, 43.646765	1225 (одна тысяча двести двадцать пять)	с 15 мая по 15 сентября	СМСП
39	автоцистерна	квас	ул. Ногмова, возле входа в торговый центр «Кавказ»	5	1	43.482777, 43.609035	1750 (одна тысяча семьсот пятьдесят)	с 15 мая по 15 сентября	СМСП
40	автоцистерна	квас	ул. Осетинская, 43	5	1	43.483856, 43.624690	875 (восемьсот семьдесят пять)	с 15 мая по 15 сентября	СМСП
41	автоцистерна	квас	ул. Пачева/ ул. Толстого	5	1	43.488936, 43.607057	1925 (одна тысяча девятьсот двадцать пять)	с 15 мая по 15 сентября	СМСП
42	автоцистерна	квас	ул. Пачева/ ул. Ахохова, (напротив автовокзала N 2)	5	1	43.491205, 43.609428	1925 (одна тысяча девятьсот двадцать пять)	с 15 мая по 15 сентября	СМСП
43	автоцистерна	квас	ул. Пачева/ ул. Толстого, у входа в сквер 400летия	5	1	43.488774, 43.606784	1925 (одна тысяча девятьсот двадцать пять)	с 15 мая по 15 сентября	СМСП
44	автоцистерна	квас	ул. Пачева, 69а (возле магазина «Ткани»)	5	1	43.490422, 43.608915	1925 (одна тысяча девятьсот двадцать пять)	с 15 мая по 15 сентября	СМСП
45	автоцистерна	квас	ул. Пачева, у здания гостиницы «Колос»	5	1	43.490586, 43.609513	1925 (одна тысяча девятьсот двадцать пять)	с 15 мая по 15 сентября	СМСП
46	автоцистерна	квас	ул. Тарчокова, между домами 56-58	5	1	43.484281, 43.570585	1575 (одна тысяча пятьсот семьдесят пять)	с 15 мая по 15 сентября	СМСП
47	автоцистерна	квас	ул. Тарчокова/ ул. Кирова	5	1	43.476310, 43.574752	1750 (одна тысяча семьсот пятьдесят)	с 15 мая по 15 сентября	СМСП
48	автоцистерна	квас	ул. Толстого/ ул. Горького	5	1	43.487443, 43.608929	1925 (одна тысяча девятьсот двадцать пять)	с 15 мая по 15 сентября	СМСП
49	автоцистерна	квас	ул. Толстого, 88	5	1	43.487068, 43.609326	1925 (одна тысяча девятьсот двадцать пять)	с 15 мая по 15 сентября	СМСП

50	автоцистерна	квас	ул. Толстого, 94, возле магазина «Технолюкс»	5	1	43.488488, 43.607537	1925 (одна тысяча девятьсот двадцать пять)	с 15 мая по 15 сентября	СМСП
51	автоцистерна	квас	ул. Толстого, 94, напротив магазина «Парад одежды»	5	1	43.488068, 43.608084	1925 (одна тысяча девятьсот двадцать пять)	с 15 мая по 15 сентября	СМСП
52	автоцистерна	квас	ул. Толстого, напротив входа ОАО «ТК «Центральный»	5	1	43.488419, 43.607358	1925 (одна тысяча девятьсот двадцать пять)	с 15 мая по 15 сентября	СМСП
53	автоцистерна	квас	ул. Чернышевского/ ул. Ногмова	5	1	43.493759, 43.595591	1750 (одна тысяча семьсот пятьдесят)	с 15 мая по 15 сентября	СМСП
54	автоцистерна	квас	ул. Шогенова, 2	5	1	43.469649, 43.655219	875 (восемьсот семьдесят пять)	с 15 мая по 15 сентября	СМСП
55	автоцистерна	квас	ул. Шогенова, 6, напротив атлетического зала	5	1	43.481717, 43.644764	875 (восемьсот семьдесят пять)	с 15 мая по 15 сентября	СМСП
56	автоцистерна	квас	пр. Шогенцукова, 16 (возле магазина «Магнит»)	5	1	43.480436, 43.606402	1750 (одна тысяча семьсот пятьдесят)	с 15 мая по 15 сентября	СМСП
57	автоцистерна	квас	пр. Шогенцукова, возле магазина «Лимон»	5	1	43.486688, 43.615305	1750 (одна тысяча семьсот пятьдесят)	с 15 мая по 15 сентября	СМСП
58	автоцистерна	квас	ул. Шортанова, 19/ ул. Байсултанова, возле ТОК	5	1	43.478801, 43.586656	1575 (одна тысяча пятьсот семьдесят пять)	с 15 мая по 15 сентября	СМСП
59	автоцистерна	квас	ул. Комарова, б/н, напротив магазина «Автомир»	5	1	43.520321, 43.610816	875 (восемьсот семьдесят пять)	с 15 мая по 15 сентября	СМСП
60	автоцистерна	квас	ул. Горького, 33, возле стоматологической клиники	5	1	43.484587, 43.604486	875 (восемьсот семьдесят пять)	с 15 мая по 15 сентября	СМСП
61	автоцистерна	квас	ул. Кирова, 3-а (около магазина «Дельфин»	5	1	43.479011, 43.578324	1750 (одна тысяча семьсот пятьдесят)	с 15 мая по 15 сентября	СМСП
62	автоцистерна	квас	угол ул. Калмыкова, 251/ Шогенова	5	1	43.479106, 43.645655	875 (восемьсот семьдесят пять)	с 15 мая по 15 сентября	СМСП
63	автоцистерна	квас	ул. Профсоюзная, 232 (возле павильона)	5	1	43.476443, 43.644159	875 (восемьсот семьдесят пять)	с 15 мая по 15 сентября	СМСП
64	автоцистерна	квас	ул. Кешокова, около маг. «Радиотовары»	5	1	43.481307, 43.603663	1575 (одна тысяча пятьсот семьдесят пять)	с 15 мая по 15 сентября	СМСП
65	автоцистерна	квас	ул. Лермонтова, слева от входа в Атажукинский сад	5	1	43.476144, 43.603202	1750 (одна тысяча семьсот пятьдесят)	с 15 мая по 15 сентября	СМСП
66	автоцистерна	квас	ул. Абидова, около магазина «Симба»	5	1	43.520538, 43.613170	875 (восемьсот семьдесят пять)	с 15 мая по 15 сентября	СМСП
67	автоцистерна	квас	угол пр. Шогенцукова/ ул. Толстого (возле маг. «Караван»)	5	1	43.484820, 43.612046	1750 (одна тысяча семьсот пятьдесят)	с 15 мая по 15 сентября	СМСП
68	автоцистерна	квас	угол ул. Кешокова/ Кабардинская	5	1	43.478118, 43.606412	1750 (одна тысяча семьсот пятьдесят)	с 15 мая по 15 сентября	СМСП
69	автоцистерна	квас	угол ул. Пачева/ Ногмова (на стороне школы N 5)	5	1	43.487276, 43.604032	1925 (одна тысяча девятьсот двадцать пять)	с 15 мая по 15 сентября	СМСП
70	автоцистерна	квас	ул. Идарова, 124 территория прилегающая к Автовокзалу N 1	5	1	43.505271, 43.622762	875 (восемьсот семьдесят пять)	с 15 мая по 15 сентября	СМСП
71	автоцистерна	квас	ул. Толстого, возле магазина «Кардэн»	5	1	43.489138, 43.606770	1925 (одна тысяча девятьсот двадцать пять)	с 15 мая по 15 сентября	СМСП
72	автоцистерна	квас	пр. Ленина, сквер 300 летия Канжальской битвы	5	1	43.489984, 43.613983	1750 (одна тысяча семьсот пятьдесят)	с 15 мая по 15 сентября	СМСП
73	автоцистерна	квас	ул. Шарданова, б/н, около магазина «Автозапчасть»	5	1	43.504317, 43.600451	875 (восемьсот семьдесят пять)	с 15 мая по 15 сентября	СМСП
74	автоцистерна	квас	ул. Горького, 78	5	1	43.489232, 43.611868	1925 (одна тысяча девятьсот двадцать пять)	с 15 мая по 15 сентября	СМСП
75	автоцистерна	квас	ул. Кабардинская, 151	5	1	43.493152, 43.627474	875 (восемьсот семьдесят пять)	с 15 мая по 15 сентября	СМСП
76	автоцистерна	квас	ул. Ашурова, 6	5	1	43.501672, 43.646225	875 (восемьсот семьдесят пять)	с 15 мая по 15 сентября	СМСП
77	автоцистерна	квас	ул. Мальбахова, 4	5	1	43.499150, 43.611855	875 (восемьсот семьдесят пять)	с 15 мая по 15 сентября	СМСП
78	автоцистерна	квас	пр. Шогенцукова, б/н рядом с рестораном «Мельница»	5	1	43.460774, 43.586346	1750 (одна тысяча семьсот пятьдесят)	с 15 мая по 15 сентября	СМСП
79	автоцистерна	квас	ул.Шогенова, около въезда на территорию «Детской больницы»	5	1	43.469449, 43.656473	875 (восемьсот семьдесят пять)	с 15 мая по 15 сентября	СМСП
80	автоцистерна	квас	ул.Шогенова, напротив въезда на территорию «Перинатального Центра»	5	1	43.468511, 43.658777	875 (восемьсот семьдесят пять)	с 15 мая по 15 сентября	СМСП
81	автоцистерна	квас	ул.Ахохова, 139-б, около магазина «ZENDEN»	5	1	43.490803, 43.609849	1925 (одна тысяча девятьсот двадцать пять)	с 15 мая по 15 сентября	СМСП
82	автоцистерна	квас	ул. Пачева/ Ахохова, с торца торгового ряда со стороны ул.Ахохова	5	1	43.491130, 43.609787	1925 (одна тысяча девятьсот двадцать пять)	с 15 мая по 15 сентября	СМСП
83	автоцистерна	квас	ул. Пачева/ Ахохова, со стороны рынка «Колос»	5	1	43.490953, 43.609680	1925 (одна тысяча девятьсот двадцать пять)	с 15 мая по 15 сентября	СМСП
84	автоцистерна	квас	ул. Ахохова, между торговыми рядами	5	1	43.491275, 43.609621	1925 (одна тысяча девятьсот двадцать пять)	с 15 мая по 15 сентября	СМСП
85	автоцистерна	квас	ул. Шогенова (напротив Кардиологического центра)	5	1	43.469507 43.651602	875 (восемьсот семьдесят пять)	с 15 мая по 15 сентября	СМСП

Место, время, даты начала и окончания срока подачи заявок на участие в открытом конкурсе:

-дата и время начала приема заявок на участие в конкурсе: 25.03.2021 г. 14 ч. 00 мин.;

-дата и время окончания приема заявок на участие в конкурсе 25.04.2021 г. 18 ч. 00 мин.;

Конкурсная документация открытого конкурса на право заключения договора на размещение нестационарного торгового объекта размещается на официальном сайте городского округа Нальчик «admnalchik.ru» (раздел «Официальный «Нальчик», подраздел «Информация Департамента экономики»).

За дополнительной информацией обращаться в Департамент экономики Местной администрации городского округа Нальчик по адресу: г.Нальчик, ул.Кешокова, 70, 1 этаж, каб. №18, №19, тел. 42-42-20, 42-24-88.

КЪЭБЭРДЕЙ-БАЛЪКЪЭР РЕСПУБЛИКЭМ ЩЫЩ НАЛШЫК КЪАЛЭ ОКРУГЫМ И ЩІЫПІЭ АДМИНИСТРАЦЭ
КЪАБАРТЫ-МАЛКЪАР РЕСПУБЛИКАНЫ НАЛЬЧИК ШАХАР ОКРУГУНУ ЖЕР-ЖЕРЛИ АДМИНИСТРАЦИЯСЫ
МЕСТНАЯ АДМИНИСТРАЦИЯ ГОРОДСКОГО ОКРУГА НАЛЬЧИК КАБАРДИНО-БАЛКАРСКОЙ РЕСПУБЛИКИ

УНАФЭ №433

БЕГИМ №433

ПОСТАНОВЛЕНИЕ №433

« 18 » марта 2021г.

О внесении изменений в постановление Местной администрации городского округа Нальчик от 12 марта 2020 года №440 «О порядке обеспечения питанием обучающихся муниципальных общеобразовательных учреждений городского округа Нальчик»

В соответствии с постановлением Правительства КБР №86-ПП от 22 апреля 2020 года «О государственной программе Кабардино-Балкарской Республики «Развитие образования в Кабардино-Балкарской Республике», постановлением Местной администрации городского округа Нальчик от 31 декабря 2015 года №2474 «О муниципальной программе «Развитие образования в городском округе Нальчик на 2018-2022 годы», в целях обеспечения горячим питанием обучающихся образовательных организаций городского округа Нальчик, Местная администрация городского округа Нальчик п о с т а н о в л я е т:

1.Внести в постановление Местной администрации городского округа Нальчик от 12 марта 2020 года №440 «О порядке обеспечения питанием обучающихся муниципальных общеобразовательных учреждений городского округа Нальчик» следующие изменения:

1.1 в пункте 1 Положения и далее по тексту слова «утвержденными постановлением Главного государственного санитарного врача Российской Федерации от 23 июля 2008 года №45 (СанПиН 2.4.5.2409-08)» заменить на слова «утвержденными постановлением Главного государственного санитарного врача Российской Федерации от 27 октября 2020 года №32 (СанПиН 2.3/2.4.3590-20)»;

1.2 пункт 3 Положения изложить в следующей редакции: «Финансирование расходов, связанных с обеспечением питанием обучающихся общеобразовательных учреждений, осуществляется за счет средств федерального бюджета и бюджета городского округа Нальчик»;

1.3 в пункте 4 Положения заменить слова «по единому меню» на слова «по примерному меню»;

1.4 абзац 2 пункта 7 Положения изложить в следующей редакции: «В период введения на территории КБР режима повышенной готовности и принятия дополнительных мер по предотвращению распространения новой коронавирусной инфекции (2019-nCoV) на время организации обучения в дистанционном режиме предоставляется продуктовый набор из расчета стоимости питания, установленной постановлением Местной администрацией городского округа Нальчик»;

1.5 абзац 2 пункта 9 Положения исключить;

1.6 абзац 3 пункта 12 Положения исключить;

1.7 абзац 1 пункта 14 изложить в следующей редакции: «Для назначения выплаты денежной компенсации один из родителей (законный представитель) обучающегося с ограниченными возможностями здоровья, получающего образование на дому, ежегодно до 3 сентября текущего календарного года, представляет в общеобразовательное учреждение следующие документы:».

2.Опубликовать настоящее постановление в газете «Нальчик» и разместить на официальном сайте городского округа Нальчик «admnalchik.ru» в порядке, установленном Уставом городского округа Нальчик.

3.Установить, что настоящее постановление вступает в силу с момента его опубликования и распространяется на правоотношения, возникшие с 1 января 2021 года.

4.Контроль за выполнением настоящего постановления возложить на заместителя Главы местной администрации городского округа Нальчик З.С.Атмурзаеву.

Глава местной администрации
городского округа Нальчик **Т.Ахохов**

КЪЭБЭРДЕЙ-БАЛЪКЪЭР РЕСПУБЛИКЭМ ЩЫЩ НАЛШЫК КЪАЛЭ ОКРУГЫМ И ЩІЫПІЭ АДМИНИСТРАЦЭ
КЪАБАРТЫ-МАЛКЪАР РЕСПУБЛИКАНЫ НАЛЬЧИК ШАХАР ОКРУГУНУ ЖЕР-ЖЕРЛИ АДМИНИСТРАЦИЯСЫ
МЕСТНАЯ АДМИНИСТРАЦИЯ ГОРОДСКОГО ОКРУГА НАЛЬЧИК КАБАРДИНО-БАЛКАРСКОЙ РЕСПУБЛИКИ

УНАФЭ №434

БЕГИМ №434

ПОСТАНОВЛЕНИЕ №434

« 18 » марта 2021г.

О дополнительных мерах по обеспечению бесплатным питанием обучающихся муниципальных общеобразовательных учреждений городского округа Нальчик в 2021 году

В соответствии с пунктом 4 статьи 37 и пунктом 7 статьи 79 Федерального закона от 29 декабря 2012 года №273-ФЗ «Об образовании в Российской Федерации», во исполнение решения Совета местного самоуправления городского округа Нальчик от 27 декабря 2019 года №295 «О местном бюджете городского округа Нальчик на 2020 года и на плановый период 2021 и 2022 годов», в целях обеспечения социальных гарантий обучающихся, охраны и укрепления их здоровья, Местная администрация городского округа Нальчик п о с т а н о в л я е т:

1.Установить, что в 2021 году бесплатным горячим питанием обеспечиваются следующие категории обучающихся:

-обучающиеся муниципальных общеобразовательных учреждений городского округа Нальчик, осуществляющих обучение по основным общеобразовательным программам начального общего образования;

-обучающиеся с ограниченными возможностями здоровья муниципальных общеобразовательных учреждений городского округа Нальчик.

2.Установить стоимость горячего питания обучающихся муниципальных общеобразовательных учреждений городского округа Нальчик, осуществляющих обучение по основным общеобразовательным программам начального общего образования в размере 60,81 рублей в день на одного обучающегося.

3.Установить стоимость двухразового горячего питания обучающихся муниципальных общеобразовательных учреждений городского округа Нальчик с ограниченными возможностями здоровья в размере 74,98 рублей в день на одного обучающегося.

4.Установить, что в случае получения обучающимися с ограниченными возможностями здоровья образования на дому, одному из родителей (законному представителю) обучающегося предоставляется компен-сационная выплата за питание в размере 74,98 рублей в день на одного обучающегося.

Компенсационная выплата родителю (законному представителю) обучающегося с ограниченными возможностями здоровья, получающего образование на дому, производится в установленном Местной администрацией городского округа Нальчик порядке.

5. Рекомендовать руководителям муниципальных общеобразо-вательных учреждений городского округа Нальчик в случаях поступления заявлений по обеспечению горячим питанием учащихся 5-11 классов за счет средств родителей (законных представителей), обеспечивать организацию питания данной категории обучающихся с привлечением средств родителей (законных представителей).

6.Опубликовать настоящее постановление в газете «Нальчик» и разместить на официальном сайте городского округа Нальчик «admnalchik.ru» в порядке, установленном Уставом городского округа Нальчик.

7.Установить, что настоящее постановление вступает в силу с момента его опубликования и распространяется на правоотношения, возникшие с 1 января 2021 года.

8.Контроль за выполнением настоящего постановления возложить на заместителя Главы местной администрации городского округа Нальчик З.С.Атмурзаеву.

Глава местной администрации
городского округа Нальчик **Т.Ахохов**

КЪЭБЭРДЕЙ-БАЛЪКЪЭР РЕСПУБЛИКЭМ ЩЫЩ НАЛШЫК КЪАЛЭ ОКРУГЫМ И ЩІЫПІЭ АДМИНИСТРАЦЭ
КЪАБАРТЫ-МАЛКЪАР РЕСПУБЛИКАНЫ НАЛЬЧИК ШАХАР ОКРУГУНУ ЖЕР-ЖЕРЛИ АДМИНИСТРАЦИЯСЫ
МЕСТНАЯ АДМИНИСТРАЦИЯ ГОРОДСКОГО ОКРУГА НАЛЬЧИК КАБАРДИНО-БАЛКАРСКОЙ РЕСПУБЛИКИ

УНАФЭ №439

БЕГИМ №439

ПОСТАНОВЛЕНИЕ №439

« 19 » марта 2021г.

Об определении форм участия граждан в обеспечении первичных мер пожарной безопасности, в том числе в деятельности добровольной пожарной охраны в городском округе Нальчик

В целях обеспечения безопасности людей, предотвращения гибели лю¬дей на пожарах, повышения уровня противопожарной защиты зданий и со-оружений на территории городского округа Нальчик, во исполнение Феде¬рального закона от 18 ноября 1994 года №69-ФЗ «О пожарной безопасности», приказа МЧС России от 12 марта 2020 года № 154 «Об утверждении Поряд¬ка формирования и ведения реестра общественных объединений ПО и свод¬ного реестра добровольных пожарных» и в связи с новым ГОСТ Р 58853-2020 «Производственные услуги. Добровольная пожарная охрана. Общие требования» Местная администрация городского округа Нальчик п о с т а н о в л я е т:

1.Рекомендовать руководителям предприятий, организаций и учрежде¬ний создать добровольные пожарные дружины, возложив на них предупре-дительную противопожарную работу и оказание первой помощи при пожаре.

2.Рекомендовать МКУ «Центр по делам ГО, ЧС и ПБ» г.о.Нальчик создать добровольную пожарную команду на базе поисково-спасательного отряда (ПСО), воз-

ложив на них участие в тушении пожаров и проведении аварийно-спасательных работ (АСР), спасение людей и имуще¬ства при пожарах, оказание первой помощи пострадавшим.

3.Главам администраций селений Хасанья, Белая Речка, Кенже, Адиюх, м/р Вольный Аул создать территориальные добровольные пожарные дружины, возложив на них участие в профилактике пожаров, участие в ту-шении пожаров и проведении АСР, спасение людей и имущества при пожа¬рах, оказание первой помощи пострадавшим.

4.Утвердить прилагаемое Положение об организации территориальных добровольных пожарных команд, дружин и добровольных пожарных дружин на объектах городского округа Нальчик.

5.Рекомендовать главам администраций селений г.о.Нальчик, руководителям предприятий и организаций, создавшим подраз¬деления добровольной пожарной охраны, устанавливать меры социального и экономического стимулирования по обеспечению членов ДПД.

6.Местному пожарно-спасательному гарнизону-СПСЧТКП «1-го ПСО ФПС ГПС ГУ МЧС России по КБР» (М.А.Хаупшев), отделу надзорной деятельности и профилактической работы по г.о.Нальчик (К.М.Биттиров), совместно с МКУ «Центр по делам ГО, ЧС и ПБ» г.о.Нальчик (Р.Н.Гаунов), провести актуализацию сведений реестра об¬щественных объединений пожарной охраны и сводного реестра доброволь¬ных пожарных.

7.Осуществлять финансовое и материально-техническое обеспечение подразделений (дружин, команд) добровольной пожарной охраны за счет средств предприятий и организаций, на которых созданы эти подразделения (дружины, команды), средств пожертвовании граждан и юридических лиц, а также других источников финансирования.

8.Опубликовать настоящее постановление в газете «Нальчик» и размес¬тить на официальном сайте городского округа Нальчик «admnalchik.ru» в по-рядке, установленном Уставом городского округа Нальчик.

9.Признать утратившим силу постановление Местной администрации городского округа Нальчик от 25 марта 2010 года № 430 .

10.Контроль за выполнением настоящего постановления возложить на первого заместителя Главы местной администрации городского округа Наль¬чик А.Ю.Тонконога.

Глава местной администрации
городского округа Нальчик **Т.Ахохов**

ИНФОРМАЦИЯ
о наличии свободных земельных участков сельскохозяйственного назначения, находящихся в собственности Кабардино-Балкарской Республики, по состоянию на 11 марта 2021 г.

Во исполнение Перечня поручений Главы Кабардино-Балкарской Республики об антикоррупционных мерах в сфере земельных отношений, в целях открытости и прозрачности распоряжения земельными участками Министерство земельных и имущественных отношений Кабардино-Балкарской Республики сообщает о наличии свободных земельных участков сельскохозяйственного назначения, находящихся в собственности Кабардино-Балкарской Республики, предлагаемых для передачи в аренду:

№ п.п.		Кадастровый номер	Площадь (кв.м.)	Местоположение
Зольский муниципальный район				
1	1	07:02:3000000:124	857 000,00	КБР, Зольский район, 8,6 км на северо-восток от штаба ГУ КБР «Аурсентх» (участок 31)
2	2	07:02:3200000:100	1 008 436,00	КБР, Зольский район, 9,0 км на запад от штаба ГУ КБР «Аурсентх» (участок 123)
3	3	07:02:3200000:103	1 078 231,00	КБР, Зольский район, 6,2 км на северо-запад от с.п. Хабаз
4	4	07:02:3200000:106	890 944,00	КБР, Зольский район, 6,4 км на северо-запад от с.п. Хабаз (участок 128)
5	5	07:02:3200000:108	1 698 262,00	КБР, Зольский район, 5,9 км на запад от с.п. Хабаз (участок 125)
6	6	07:02:3200000:99	1 268 791,00	КБР, Зольский район, 7,1 км на запад от с.п. Хабаз (участок 124)
7	7	07:02:3400000:82	1 018 295,00	КБР, Зольский район, 5,0 км на северо-запад от с.п. Кенделен (уч. 212)
8	8	07:02:3400000:79	79 853,00	КБР, Зольский район
9	9	07:02:3400000:80	402255,00	КБР, Зольский район
10	10	07:02:3400000:84	433 558,00	КБР, Зольский район, 5,3 км на северо-запад от с.п. Кенделен (уч. 216)
11	11	07:02:3400000:89	986 322,00	КБР, Зольский район, 5,4 км на северо-запад от с.п. Кенделен (уч. 213)
12	12	07:02:3400000:91	110 499,00	КБР, Зольский район, 4,1 км на северо-запад от с.п. Кенделен (уч. 215)
13	13	07:02:3500000:16	1 869 479,00	КБР, Зольский район
14	14	07:02:3500000:100	2 925 831,00	КБР, Зольский район, 4,9 км на юг от слияния рек Малка и Уллу-Мараллыкол (уч. 167)
15	15	07:02:3500000:101	1 543 531,00	КБР, Зольский район, 4,7 км на юго-восток от слияния рек Малка и Уллу-Мараллыкол (уч. 168)
16	16	07:02:3500000:102	1 333 512,00	КБР, Зольский район, 3,9 км на юго-восток от слияния рек Малка и Уллу-Мараллыкол (уч. 169)
17	17	07:02:3500000:103	2 577 902,00	КБР, Зольский район, 2,0 км на юго-восток от слияния рек Малка и Уллу-Мараллыкол (уч. 170)
18	18	07:02:3500000:104	1 697 766,00	КБР, Зольский район, 4,0 км на юго-восток от слияния рек Малка и Уллу-Мараллыкол (уч. 171)
19	19	07:02:3500000:105	2 037 789,00	КБР, Зольский район, 5,9 км на юго-восток от слияния рек Малка и Уллу-Мараллыкол (уч. 172)
20	20	07:02:3500000:106	1 529 688,00	КБР, Зольский район, 6,7 км на юго-восток от слияния рек Малка и Уллу-Мараллыкол (уч. 173)
21	21	07:02:3500000:107	1 599 178,00	КБР, Зольский район, 6,4 км на юго-восток от слияния рек Малка и Уллу-Мараллыкол (уч. 174)
22	22	07:02:3500000:108	2 249 431,00	КБР, Зольский район, 3,6 км на юго-восток от слияния рек Малка и Уллу-Мараллыкол (уч. 175)
23	23	07:02:3500000:109	2 900 388,00	КБР, Зольский район, 3,1 км на юго-восток от слияния рек Малка и Уллу-Мараллыкол (уч. 176)
24	24	07:02:3500000:110	1 742 591,00	КБР, Зольский район, 90 м на восток от слияния рек Малка и Уллу-Мараллыкол (уч. 177)
25	25	07:02:3500000:111	1 390 605,00	КБР, Зольский район, 1,7 км на восток от слияния рек Малка и Уллу-Мараллыкол (уч. 178)
26	26	07:02:3500000:112	5 643 299,00	КБР, Зольский район, 7,3 км на юго-восток от слияния рек Малка и Шау-Кол (уч. 140)
27	27	07:02:3500000:113	1 776 415,00	КБР, Зольский район, 3,0 км на восток от слияния рек Малка и Уллу-Мараллыкол (уч. 179)
28	28	07:02:3500000:114	5 422 035,00	КБР, Зольский район, 4,7 км на юго-восток от слияния рек Малка и Шау-Кол (уч. 139)
29	29	07:02:3500000:115	2 566 552,00	КБР, Зольский район, 1,5 км на восток от слияния рек Малка и Уллу-Мараллыкол (уч. 180)
30	30	07:02:3500000:116	2 740 936,00	КБР, Зольский район, 2,8 км на юг от слияния рек Малка и Шау-Кол (уч. 138)
31	31	07:02:3500000:119	4 366 263,00	КБР, Зольский район, 0,5 км на запад от слияния рек Исламчат и Шау-Кол (уч. 136)

32	32	07:02:3500000:120	669 498,00	КБР, Зольский район, 4,5 км на северо-запад от горы Кинжал Северный (уч. 182)
33	33	07:02:3500000:121	3 376 339,00	КБР, Зольский район, 1,5 км на юго-запад от слияния рек Исламчат и Шау-Кол (уч. 135)
34	34	07:02:3500000:122	4 842 075,00	КБР, Зольский район, 2,2 км на юго-запад от слияния рек Исламчат и Шау-Кол (уч. 134)
35	35	07:02:3500000:123	1 943 892,00	КБР, Зольский район, 2,6 км на северо-запад от горы Кинжал Северный (уч. 183)
36	36	07:02:3500000:124	5 610 813,00	КБР, Зольский район, 2,7 км на юг от слияния рек Исламчат и Шау-Кол (уч. 133)
37	37	07:02:3500000:125	2 129 642,00	КБР, Зольский район, 5,5 км на юго-восток от горы Кинжал Северный (уч. 195)
38	38	07:02:3500000:130	3 118 628,00	КБР, Зольский район, 7,5 км на юго-восток от горы Кинжал Северный (уч. 196)
39	39	07:02:3500000:137	1 349 785,00	КБР, Зольский район, 6,8 км на юго-восток от горы Кинжал Северный (уч. 198)
40	40	07:02:3500000:138	2 997 555,00	КБР, Зольский район, 7,2 км на юг от горы Кинжал Северный (уч. 200)
41	41	07:02:3500000:141	4 306 085,00	КБР, Зольский район, 7,4 км. на юго-восток от горы Кинжал Северный (уч. 199)
42	42	07:02:3500000:15	1 268 692,00	КБР, Зольский район, слияние рек Исламчат и Шау-Кол примерно в 4,3 км на восток (участок 100)
43	43	07:02:3500000:17	6 994 386,00	КБР, Зольский район, слияние рек Исламчат и Шау-Кол примерно в 500 м на север (участок 106)
44	44	07:02:3500000:18	817 535,00	КБР, Зольский район, слияние рек Исламчат и Шау-Кол примерно в 10 м на восток (участок 104)
45	45	07:02:3500000:19	4 879 551,00	КБР, Зольский район, слияние рек Исламчат и Шау-Кол примерно в 10 м на юг (участок 103)
46	46	07:02:3500000:21	5 499 970,00	КБР, Зольский район, слияние рек Исламчат и Шау-Кол примерно в 4,3 км на восток (участок 99)
47	47	07:02:3500000:22	2 703 820,00	КБР, Зольский район, слияние рек Исламчат и Шау-Кол примерно в 1,2 км на восток (участок 102)
48	48	07:02:3500000:28	6 029 501,00	КБР, Зольский район, штаб ГП КБР «Хаймаша» примерно в 24,4 км на юго-запад (участок 118)
49	49	07:02:3500000:30	4 458 293,00	КБР, Зольский район, штаб ГП КБР «Хаймаша» примерно в 25,0 км на юго-запад (участок 129)
50	50	07:02:3500000:33	8 972 131,00	КБР, Зольский район, штаб ГП КБР «Хаймаша» примерно в 13,3 км на юго-запад (участок 126)
51	51	07:02:3500000:36	1 188 162,00	КБР, Зольский район, штаб ГП КБР «Хаймаша» примерно в 24,8 км на юго-запад (участок 120)
52	52	07:02:3500000:37	5 314 196,00	КБР, Зольский район, штаб ГП КБР «Хаймаша» примерно в 22,1 км на юго-запад (участок 122)
53	53	07:02:3500000:38	8 082 019,00	КБР, Зольский район, штаб ГП КБР «Хаймаша» примерно в 21,2 км на юго-запад (участок 123)
54	54	07:02:3500000:73	1 460 054,00	КБР, Зольский район, 0,9 км на север от горы Джуварген (уч. 132)
55	55	07:02:3500000:74	2 634 795,00	КБР, Зольский район, 2,9 км на северо-запад от перевала Шаукам (уч. 156)
56	56	07:02:3500000:75	1 843 392,00	КБР, Зольский район, 2,2 км на север от перевала Шаукам (уч. 155)
57	57	07:02:3500000:77	1 591 550,00	КБР, Зольский район, 4,7 км на северо-запад от перевала Шаукам (уч. 153)
58	58	07:02:3500000:78	1 224 209,00	КБР, Зольский район, 6,0 км на северо-запад от перевала Шаукам (уч. 152)
59	59	07:02:3500000:85	3 350 262,00	КБР, Зольский район, 1,0 км на север от перевала Шаукам (уч. 145)
60	60	07:02:3500000:86	2 487 788,00	КБР, Зольский район, 0,8 км на восток от перевала Шаукам (уч. 144)
61	61	07:02:3500000:87	3 223 504,00	КБР, Зольский район, 0,9 км на восток от перевала Шаукам (уч. 143)
62	62	07:02:3500000:88	3 521 255,00	КБР, Зольский район, 1,4 км на восток от перевала Шаукам (уч. 142)
63	63	07:02:3500000:89	5 561 778,00	КБР, Зольский район, 7,0 км на юго-восток от слияния рек Малка и Шау-Кол (уч. 141)
64	64	07:02:3500000:90	2 340 717,00	КБР, Зольский район, 3,7 км на северо-запад от перевала Шаукам (участок № 157)
65	65	07:02:3500000:91	2 454 283,00	КБР, Зольский район, 4,5 км на северо-запад от перевала Шаукам (уч. 158)
66	66	07:02:3500000:92	2 279 573,00	КБР, Зольский район, 4,8 км на северо-запад от перевала Шаукам (уч. 159)
67	67	07:02:3500000:93	3 308 892,00	КБР, Зольский район, 6,3 км на северо-запад от перевала Шаукам (уч. 160)
68	68	07:02:3500000:97	1 463 799,00	КБР, Зольский район, 5,0 км на восток от слияния рек Малка и Шау-Кол (уч. 164)
69	69	07:02:3500000:98	1 462 708,00	КБР, Зольский район, 5,7 км на юго-восток от слияния рек Малка и Уллу-Маралыкол (уч. 165)
70	70	07:02:3500000:99	1 586 889,00	КБР, Зольский район, 5,5 км на юго-восток от слияния рек Малка и Уллу-Маралыкол (уч. 166)
71	71	07:02:3800000:18	1 633 941,00	КБР, Зольский район, 2,2 км на юго-восток от горы Кызылкол (участок 101)
72	72	07:02:3800000:19	1 518 298,00	КБР, Зольский район, 2,9 км на юго-запад от горы Кызылкол (участок 99)
73	73	07:02:3800000:23	1 761 089,00	КБР, Зольский район, 1,8 км на юг от горы Кызылкол (участок 100)
74	74	07:02:3800000:27	2 194 700,00	КБР, Зольский район, 1,0 км на северо-восток от горы Кызылкол (участок 95)
75	75	07:02:3800000:30	2 353 799,00	КБР, Зольский район, 3,2 км на юго-восток от горы Кызылкол (участок 103)
76	76	07:02:3800000:34	1 724 644,00	КБР, Зольский район, 700 м на северо-запад от горы Тузлук (участок 92)
77	77	07:02:3800000:38	2 118 242,00	КБР, Зольский район, 400 м на запад от горы Тузлук (участок 94)
Эльбрусский муниципальный район				

78	1	07:11:1100000:2715	4 532 285,00	КБР, Эльбрусский район, ур. Ташлы-Сырт, примерно 9,4 км на северо-запад от г. Тырныауз (уч. 67)
79	2	07:11:1100000:2716	2 897 953,00	КБР, Эльбрусский район, ур. Ташлы-Сырт, примерно 12,8 км от г. Тырныауз (уч. 63)
80	3	07:11:1100000:2717	3 706 609,00	КБР, Эльбрусский район, ур. Ташлы-Сырт, примерно 11,5 км на северо-запад от г. Тырныауз, (уч. 64)
81	4	07:11:1100000:2718	2 154 612,00	КБР, Эльбрусский район, ур. Ташлы-Сырт, примерно 10,5 км на северо-запад от г. Тырныауз (уч. 66)
82	5	07:11:1100000:2721	908 442,00	КБР, Эльбрусский район, ур. Коштан, примерно 8,2 км на северо-запад от г. Тырныауз (уч. 71)
83	6	07:11:1100000:2722	533 257,00	КБР, Эльбрусский район, ур. Коштан, примерно 7,6 км на северо-запад от г. Тырныауз (уч. 72)
84	7	07:11:1100000:2723	1 154 572,00	КБР, Эльбрусский район, ур. Коштан, примерно 9,2 км на северо-запад от г. Тырныауз (уч. 69)
85	8	07:11:1100000:2724	607 020,00	КБР, Эльбрусский район, ур. Коштан, примерно 7,6 км на северо-запад от г. Тырныауз (уч. 73)
86	9	07:11:1100000:2725	824 026,00	КБР, Эльбрусский район, ур. Коштан, примерно 8,2 км на северо-запад от г. Тырныауз
87	10	07:11:1100000:2733	1 077 736,00	КБР, Эльбрусский район, урочище Арты-аяк, примерно 10 км на юго-восток от штаба ГП КБР «Хаймаша» (участок №89)
88	11	07:11:1100000:2740	367 436,00	КБР, Эльбрусский район, урочище Арты-аяк, примерно 11,2 км на юго-восток от штаба ГП КБР «Хаймаша»
89	12	07:11:1100000:2743	2 018 005,00	КБР, Эльбрусский район, урочище Арты-аяк, примерно 8,0 км на юго-восток от штаба ГП КБР «Хаймаша»
90	13	07:11:1100000:2745	644 689,00	КБР, Эльбрусский район, слияние рек Таш-Орун и Суарык примерно в 150 м на запад (уч. 93)
91	14	07:11:1100000:2746	2 150 694,00	КБР, Эльбрусский район, слияние рек Таш-Орун и Суарык примерно в 800 м на запад (уч. 94)
92	15	07:11:1100000:2747	2 678 010,00	КБР, Эльбрусский район, штаб ГП КБР «Хаймаша» примерно в 5,3 км на юг (уч. 131)
93	16	07:11:1100000:2748	4 078 210,00	КБР, Эльбрусский район, слияние рек Таш-Орун и Суарык примерно в 2,4 км на запад (уч. 98)
94	17	07:11:1100000:2865	2 763 085,00	КБР, Эльбрусский район, с. Былым, 10,0 км от ориентира по направлению на северо-запад (уч. 242)
95	18	07:11:1100000:2866	137 433,00	КБР, Эльбрусский район, с. Былым, 6,5 км от ориентира по направлению на северо-восток (уч. 222)
96	19	07:11:1100000:2867	3 206 356,00	КБР, Эльбрусский район, с. Былым, 9,6 км от ориентира по направлению на северо-запад (уч. 241)
97	20	07:11:1100000:2868	2 813 782,00	КБР, Эльбрусский район, с. Былым, 4,0 км от ориентира по направлению на северо-запад (уч. 230)
98	21	07:11:1100000:2869	741 124,00	КБР, Эльбрусский район, с. Былым, 6,8 км от ориентира по направлению на северо-восток (уч. 221)
99	22	07:11:1100000:2870	1 541 662,00	КБР, Эльбрусский район, с. Былым, 7,0 км от ориентира по направлению на северо-восток (уч. 220)
100	23	07:11:1100000:2872	265 083,00	КБР, Эльбрусский район, с. Былым, 8,0 км от ориентира по направлению на северо-восток (уч. 223)
101	24	07:11:1100000:2874	2 428 488,00	КБР, Эльбрусский район, с. Былым, 9,3 км от ориентира по направлению на северо-запад (уч. 240)
102	25	07:11:1100000:2875	2 867 292,00	КБР, Эльбрусский район, с. Былым, 14,0 км от ориентира по направлению на северо-запад (уч. 250)
103	26	07:11:1100000:2876	2 086 173,00	КБР, Эльбрусский район, с. Былым, 8,2 км от ориентира по направлению на северо-запад (уч. 239)
104	27	07:11:1100000:2877	1 955 063,00	КБР, Эльбрусский район, 8,3 км от ориентира по направлению на северо-восток (уч. 224)
105	28	07:11:1100000:2879	2 641 935,00	КБР, Эльбрусский район, от горы Кинжал Западный, 5,6 км от ориентира по направлению на юго-восток (уч. 259)
106	29	07:11:1100000:2880	2 865 585,00	КБР, Эльбрусский район, с. Былым, 8,1 км от ориентира по направлению на северо-запад (уч. 238)
107	30	07:11:1100000:2881	4 331 200,00	КБР, Эльбрусский район, с. Былым, 6,3 км от ориентира по направлению на северо-запад (уч. 237)
108	31	07:11:1100000:2882	1 576 484,00	КБР, Эльбрусский район, с. Былым, 8,0 км от ориентира по направлению на север (уч. 225)
109	32	07:11:1100000:2884	897 065,00	КБР, Эльбрусский район, от горы Кинжал Западный, 6,5 км от ориентира по направлению на юго-восток (уч. 258)
110	33	07:11:1100000:2885	1 525 837,00	КБР, Эльбрусский район, с. Былым, 8,3 км от ориентира по направлению на северо-запад (уч. 235)
111	34	07:11:1100000:2886	2 652 925,00	КБР, Эльбрусский район, с. Былым
112	35	07:11:1100000:2887	3 411 907,00	КБР, Эльбрусский район, с. Былым, 4,7 км от ориентира по направлению на северо-запад (уч. 229)
113	36	07:11:1100000:2889	561 311,00	КБР, Эльбрусский район, с. Былым, 11,0 км от ориентира по направлению на север (уч. 226)
114	37	07:11:1100000:2890	2 033 743,00	КБР, Эльбрусский район, с. Былым, 9,5 км от ориентира по направлению на северо-запад (уч. 234)
115	38	07:11:1100000:2892	2 096 617,00	КБР, Эльбрусский район, с. Былым, 7,8 км от ориентира по направлению на северо-запад (уч. 233)
116	39	07:11:1100000:2893	1 717 180,00	КБР, Эльбрусский район, с. Былым, 6,8 км от ориентира по направлению на северо-запад (уч. 236)

117	40	07:11:1100000:2894	1 897 463,00	КБР, Эльбрусский район, с. Былым, 6,7 км от ориентира по направлению на северо-запад (уч. 232)
118	41	07:11:1100000:2896	2 505 341,00	КБР, Эльбрусский район, с. Былым, 6,0 км от ориентира по направлению на северо-запад (уч. 231)
119	42	07:11:1100000:2897	1 644 099,00	КБР, Эльбрусский район, с. Былым, 8,0 км от ориентира по направлению на северо-запад (уч. 228)
120	43	07:11:1100000:2899	1 625 128,00	КБР, Эльбрусский район, от горы Кинжал Западный, 9,6 км от ориентира по направлению на восток (уч. 254)
121	44	07:11:1100000:2900	306 918,00	КБР, Эльбрусский район, с. Былым, 10,5 км от ориентира по направлению на север (уч. 227)
122	45	07:11:1100000:2901	871 105,00	КБР, Эльбрусский район, от горы Кинжал Западный, 8,9 км от ориентира по направлению на юго-восток (уч. 255)
123	46	07:11:1100000:2902	3 293 156,00	КБР, Эльбрусский район, с. Былым, 10,6 км от ориентира по направлению на северо-запад (уч. 243)
124	47	07:11:1100000:2903	2 016 378,00	КБР, Эльбрусский район, от горы Кинжал Западный, 8,4 км от ориентира по направлению на юго-восток (уч. 256)
125	48	07:11:1100000:2904	2 215 491,00	КБР, Эльбрусский район, с. Былым, 12,0 км от ориентира по направлению на северо-запад (уч. 244)
126	49	07:11:1100000:2905	2 504 554,00	КБР, Эльбрусский район, от горы Кинжал Западный, 7,5 км от ориентира по направлению на юго-восток (уч. 257)
127	50	07:11:1100000:2907	366 449,00	КБР, Эльбрусский район, 7,0 км на юго-запад от с.п. Кенделен (уч. 300)
128	51	07:11:1100000:2908	1 733 362,00	КБР, Эльбрусский район, 7,0 км на восток от горы Бильбичан (уч. 299)
129	52	07:11:1100000:2911	1 889 740,00	КБР, Эльбрусский район, 4,7 км на восток от горы Бильбичан (уч. 296)
130	53	07:11:1100000:2912	1 762 047,00	КБР, Эльбрусский район, 3,6 км на юго-восток от горы Бильбичан (уч. 295)
131	54	07:11:1100000:2913	1 756 627,00	КБР, Эльбрусский район, 2,2 км на юго-восток от горы Бильбичан (уч. 294)
132	55	07:11:1100000:2914	2 015 210,00	КБР, Эльбрусский район, 2,0 км на восток от горы Бильбичан (уч. 293)
133	56	07:11:1100000:2915	2 461 977,00	КБР, Эльбрусский район, 2,8 км на восток от горы Бильбичан (уч. 292)
134	57	07:11:1100000:2917	1 634 971,00	КБР, Эльбрусский район, 6,0 км на восток от горы Бильбичан (уч. 290)
135	58	07:11:1100000:2918	1 970 047,00	КБР, Эльбрусский район, 5,0 км на северо-восток от горы Бильбичан (уч. 289)
136	59	07:11:1100000:2919	1 656 097,00	КБР, Эльбрусский район, 3,6 км на северо-восток от горы Бильбичан (уч. 288)
137	60	07:11:1100000:2920	2 298 168,00	КБР, Эльбрусский район, 9,3 км на юго-восток от горы Кинжал Западный (уч. 262)
138	61	07:11:1100000:2921	2 045 098,00	КБР, Эльбрусский район, 2,3 км на северо-восток от горы Бильбичан (уч. 287)
139	62	07:11:1100000:2922	2 838 145,00	КБР, Эльбрусский район, 500 м на восток от горы Бильбичан (уч. 286)
140	63	07:11:1100000:2924	1 763 205,00	КБР, Эльбрусский район, 2,5 км на север от горы Бильбичан (уч. 281)
141	64	07:11:1100000:2925	1 212 825,00	КБР, Эльбрусский район, 1,7 км на северо-восток от горы Бильбичан (уч. 285)
142	65	07:11:1100000:2926	2 348 355,00	КБР, Эльбрусский район, 7,9 км на северо-восток от горы Бильбичан (уч. 271)
143	66	07:11:1100000:2927	1 569 609,00	КБР, Эльбрусский район, 2,5 км на северо-запад от горы Бильбичан (уч. 280)
144	67	07:11:1100000:2928	1 712 314,00	КБР, Эльбрусский район, 2,7 км на северо-восток от горы Бильбичан (уч. 284)
145	68	07:11:1100000:2929	2 921 551,00	КБР, Эльбрусский район, 6,5 км на северо-восток от горы Бильбичан (уч. 270)
146	69	07:11:1100000:2930	1 858 422,00	КБР, Эльбрусский район, 3,7 км на северо-восток от горы Бильбичан (уч. 283)
147	70	07:11:1100000:2931	2 651 469,00	КБР, Эльбрусский район, 8,1 км на юг от горы Кинжал Западный (уч. 269)
148	71	07:11:1100000:2932	1 497 577,00	КБР, Эльбрусский район, 3,7 км на север от горы Бильбичан (уч. 282)
149	72	07:11:1100000:2933	2 210 683,00	КБР, Эльбрусский район, 7,0 км на юг от горы Кинжал Западный (уч. 268)
150	73	07:11:1100000:2934	1 378 902,00	КБР, Эльбрусский район, 7,1 км на юг от горы Кинжал Западный (уч. 267)
151	74	07:11:1100000:2935	1 174 125,00	КБР, Эльбрусский район, 6,2 км на северо-восток от горы Бильбичан (уч. 273)
152	75	07:11:1100000:2936	2 399 999,00	КБР, Эльбрусский район, 4,2 км на северо-восток от горы Бильбичан (уч. 275)
153	76	07:11:1100000:2937	2 328 952,00	КБР, Эльбрусский район, 5,0 км на север от горы Бильбичан (уч. 276)
154	77	07:11:1100000:2938	3 163 443,00	КБР, Эльбрусский район, 7,0 км на юг от горы Кинжал Западный (уч. 266)
155	78	07:11:1100000:2939	2 968 615,00	КБР, Эльбрусский район, 4,7 км на север от горы Бильбичан (уч. 277)
156	79	07:11:1100000:2940	1 376 441,00	КБР, Эльбрусский район, 6,2 км. на юг от горы Кинжал Западный (уч. 265)
157	80	07:11:1100000:2941	2 912 860,00	КБР, Эльбрусский район, 4,9 км на север от горы Бильбичан (уч. 278)
158	81	07:11:1100000:2942	2 948 125,00	КБР, Эльбрусский район, 4,0 км на северо-восток от горы Бильбичан (уч. 274)
159	82	07:11:1100000:2943	2 179 427,00	КБР, Эльбрусский район, 6,0 км на юг от горы Кинжал Западный (уч. 264)
160	83	07:11:1100000:2944	2 057 156,00	КБР, Эльбрусский район, 5,5 км на северо-запад от горы Бильбичан (уч. 279)
161	84	07:11:1100000:2945	2 453 048,00	КБР, Эльбрусский район, 7,5 км на юго-восток от горы Кинжал Западный (уч. 263)
162	85	07:11:1300000:26	1 555 684,00	КБР, Эльбрусский район
163	86	07:11:1300000:27	3 294 671,00	КБР, Эльбрусский район, слияние рек Таш-Орун и Суарык примерно в 3,1 км на запад (уч. 97)

россельхознадзор

Деградация почв и её последствия

Почва – это исчерпаемый природный ресурс, и по человеческой шкале времени он не возобновляем. Самая главная и незаменимая её ценность – это плодородие почвы, способность обеспечивать растения элементами питания. Однако, несмотря на существенную роль, которую играет почва в жизни людей, во всем мире возрастает деградация почвенных ресурсов из-за неправильных методов управления, демографического давления, которое приводит к неустойчивой интенсификации и неадекватному управлению этим ценным ресурсом.

К определению понятия «деградация почв» существуют различные подходы. Так, согласно методическим рекомендациям по выявлению деградированных и загрязненных земель, это понятие определяется как совокупность процессов, приводящих к изменению функций почвы как элемента природной среды, количественному и качественному ухудшению ее свойств и режимов, снижению природно-хозяйственной значимости земель. Федеральным законом №101 от 16.07.1998 «О государственном регулировании обеспечения плодородия земель сельскохозяйственного назначения» под деградацией земель сельскохозяйственного назначения понимается ухудшение свойств земель сельскохозяйственного назначения в результате природного и антропогенного воздействий. Государственный стандарт ГОСТ 27593-88 «Почвы. Термины и определения» даёт схожее федеральному закону определение. Согласно этому ГОСТу деградация почвы – это ухудшение свойств и плодородия почвы в результате воздействия природных или антропогенных факторов.

В широком смысле деградация почв – это процессы, ухудшающие плодородие почв. В узком смысле деградация почв – это процессы разрушения структуры, потери гумуса и обменных оснований. В понятие «деградация почв» включаются процессы ухудшения свойств почв и их качества.

Причинами деградации почвенного покрова (ухудшения качества почв) являются естественные природные процессы: землетрясения; извержения вулканов (в том числе и грязевых), гейзеров, выход термальных источников; выветривание пород; затопление земель во время прохождения тайфунов, цунами и приливами; заболачивание в связи с изменениями термических условий, а также процессы, вызванные хозяйственной деятельностью человека: нерациональная распашка земель; нерациональная система обработки почвы; неправильное применение удобрений и пестицидов; мелиоративные работы; раскорчевка леса и лесозаготовки; пожары; отсутствие рациональных соотношений между земледелием и животноводством; уничтожение растительного покрова при заготовке топлива; разрушение растительного и почвенного покрова при дорожном и индустриальном строительстве, геологоразведочных работах, разработке полезных ископаемых и т. п.; вторичное засоление, подщелачивание и подтопление орошаемых земель и засоление почв, не связанное с орошением.

Одной из причин сокращения площади обрабатываемых земель является интенсивная водная и ветровая эрозия, обусловленная ростом масштабов влияния антропогенного фактора на почвы.

Отдельной проблемой в этой связи являются брошенные земли сельскохозяйственного назначения, то есть участки, на которых по разным причинам полностью прекращена хозяйственная деятельность человека: на пашне не обрабатывается почва и не выращиваются сельскохозяйственные растения, на сенокосах и пастбищах не производится выпас скота и сенокошение. Такие участки зарастают в сильной степени сорной травянистой и древесно-кустарниковой растительностью. И только десятилетия спустя есть вероятность, что они вернутся в свое естественное состояние, соответствующее почвенно-климатической зоне. И все это время они являются резерватами злостных трудноискоренимых сорняков, многоядных вредителей – в первую очередь грызунов, саранчовых, многих видов болезней растений. Сорняки затрудняют уборку полевых культур, их обмолот, поглощают влагу, питательные вещества, солнечный свет и, как следствие, ухудшают качество растениеводческой продукции. Кроме того, многие виды сорняков могут оказаться вредными для сельскохозяйственных животных и человека: например, пыльца амброзии и полыни провоцирует аллергические заболевания; примеси горчака ползучего, лютика едкого, хвоща полевого в сене и в пастбищном корме могут вызвать отравление животных; донник лекарственный, чеснок, полынь горькая придают неприятный вкус молоку и маслу; примеси семян белены, куколя, плевела одуряющего, горчака ядовитого делают продукты переработки зерна и корма непригодными для человека и животных.

Таким образом, при сплошном зарастании сорняками брошенных земель сельскохозяйственного назначения не происходит ухудшения качества, деградации и порчи почвы как объекта окружающей среды, но ухудшается ценность почвы как объекта сельскохозяйственного назначения и фитосанитарная обстановка на близлежащих сельхозугодиях.

По данным продовольственной и сельскохозяйственной организации ООН (ФАО ООН), до 95% того, что мы едим, нам дают почвы. Поэтому не будет преувеличением сказать, что здоровые, не деградированные почвы это ключ к достижению продовольственной безопасности!

Эрозия

Эрозия почв представляет собой один из наиболее опасных деграционных процессов, заключающийся в разрушении почвы под действием воды и/или ветра. Слово «эрозия» происходит от латинского «erosio».

По различным подсчетам, за последние 200 лет в мире от эрозии уничтожено около 2 млрд га пашни, что превышает площадь обрабатываемых в настоящее время земель – около 1,5 млрд га.

В зависимости от разрушающего фактора различают: водную эрозию; ветровую эрозию (дефляцию); совместную эрозию, сочетающую водную и ветровую.

По скорости ее протекания эрозия традиционно делится на: нормальную (характерную для районов с естественным растительным покровом) и ускоренную эрозию (при отсутствии естественной растительности),

Наиболее опасным видом водной эрозии является овражная эрозия, которая приводит к образованию оврагов с потерей площади, ветровой эрозии – пыльные, или черные бури, уничтожающие за несколько часов посевы и сметающие верхний слой почвы, способные засыпать оросительные сети и водоемы.

Возможны случаи, когда пахотный слой почти полностью смывается водой и уносится ветром.

В качестве антропогенных причин возникновения эрозии являются: уничтожение растительности на склонах, чрезмерный выпас скота, сплошная вырубка лесов и кустарников, обработка почвы, не соответствующая рельефу.

Развитию ветровой эрозии в степных районах способствует несовершенная технология обработки почвы: с ежегодной вспашкой с заделкой стерни, использованием дисковых лущильников и гладких катков.

Говоря об эрозии, следует рассмотреть понятие о противоэрозионной устойчивости почв – как способности почв противостоять разрушающему действию эрозии. Противоэрозионная устойчивость почв зависит от физико-химических, водно-физических и химических свойств самой почвы: гранулометрического состава почвы, а именно содержания фракции физической глины и степени ее насыщенности илом, содержание гумуса, состав поглощающегося комплекса, плотности, структурного состояния, водопроницаемость, водопрочность структуры.

Большей устойчивостью к водной и ветровой эрозиям обладают черноземные и дерново-подзолистые суглинистые почвы.

Растительный покров позволяет уменьшить или полностью предотвратить развитие водной и ветровой эрозии. Чем сильнее и мощнее растительный покров, тем выше его противоэрозионные свойства. Вегетативная масса защищает почву от разрушительной силы дождевых капель, а корневые системы скрепляют почвенные частицы, предотвращая размыв и смыв почвы. Степень защитных свойств растительного покрова выражают коэффициентом эрозионной опасности.

Наилучшие почвозащитные свойства характерны многолетним травам. Хорошими почвозащитными свойствами обладают озимые культуры. Пропашные культуры и чистый пар практически не защищают почву от эрозии.

На землях сельскохозяйственных угодий Ростовской области водная и ветровая эрозия являются господствующими негативными процессами. Развитие эрозионных процессов в Ростовской области приводит к снижению почвенного плодородия почв, увеличению расчлененности сельскохозяйственных угодий, ухудшению водного режима почв и обеспеченности влагой.

Водная эрозия преобладает в горных районах республики, а ветровая – в ее южных и восточных районах.

Основными причинами развития эрозионных процессов являются: высокая степень сельскохозяйственной освоенности земель и интенсивная обработка почв, недостаточное внесение органических и минеральных удобрений, несоблюдение структуры посевных площадей и противоэрозионной агротехники приводят к дегумификации земель, увеличению щелочности и карбонатности почв, а также применение традиционной агротехники без учета особенностей рельефа.

Особое место занимает ирригационная эрозия почвы, формирующаяся при орошении. 63 % территории орошаемых земель региона приходятся на долю эрозионно опасных. Основная причина возникновения эрозии на орошаемых землях - несогласованность в выборе способа орошения и инфильтрационной способности почвы.

В целях защиты почв от разрушающего действия эрозионных процессов в последнее время производится разработка и совершенствование региональных систем противоэрозионных мероприятий, включающих комплекс агротехнических, гидротехнических, лесомелиоративных и иных мероприятий с учетом региональных климатических условий и особенностей рельефа.

ФГБУ «Кабардино-Балкарский референтный центр Россельхознадзора»

налоги

Услуги ФНС России в многофункциональных центрах предоставления государственных и муниципальных услуг

Имущественные налоги:

• Прием заявления физического лица о предоставлении налоговой льготы по транспортному налогу, земельному налогу, налогу на имущество физических лиц;

• Прием уведомления о выбранных объектах налогообложения, в отношении которых предоставляется налоговая льгота по налогу на имущество физических лиц;

• Прием сообщений о наличии объектов недвижимого имущества и (или) транспортных средствах, признаваемых объектами налогообложения по соответствующим налогам, уплачиваемым физическими лицами;

• Прием заявления к налоговому уведомлению об уточнении сведений, указанных в налоговом уведомлении.

По всем возникающим вопросам вы можете обратиться в Единый контакт-центр ФНС России по телефону: **8(800)222-22-22**.

Кем может применяться патентная система налогообложения?

В соответствии с подпунктами 45 и 46 пункта 2 статьи 346.43 Налогового кодекса Российской Федерации (далее – Кодекс) патентная система налогообложения (далее – ПСН) может применяться в отношении предпринимательской деятельности индивидуальных предпринимателей в сфере розничной торговли, осуществляемой через объекты стационарной торговой, имеющие торговые залы, через объекты стационарной торговой сети, не имеющие торговых залов, а также через объекты нестационарной торговой сети.

В отношении предпринимательской деятельности в сфере розничной торговли, осуществляемой индивидуальными предпринимателями через расположенные в торговых центрах и торговых комплексах объекты стационарной торговой сети, как имеющие торговые залы (магазины и павильоны), так и не имеющие торговых залов (розничные рынки, ярмарки, киоски, палатки, торговые автоматы и другие аналогичные объекты), может применяться ПСН.

Вместе с тем, в Порядке заполнения формы заявления на получение патента, утвержденном приказом ФНС России от 09.12.2020 №КЧ-7-3/891@, по виду деятельности «розничная торговля, осуществляемая через объекты стационарной торговой сети, не имеющие торговых залов», не предусмотрен код объекта для «других аналогичных объектов», введенных Федеральным законом от 29.12.2020 №470-ФЗ «О внесении изменений в части первую и вторую Налогового кодекса Российской Федерации и отдельные законодательные акты Российской Федерации о налогах и сборах».

До внесения соответствующих изменений, в случае, если торговый объект подпадает под понятие «другие аналогичные объекты», в форме заявления на получение патента следует указывать код вида объекта «14 – палатка».

По всем возникающим вопросам вы можете обратиться в Единый контакт-центр ФНС России по телефону: **8(800)222-22-22.**

О сроке подачи уведомления о переходе на УСН

В соответствии со статьей 3 Федерального закона от 17.02.2021 № 8-ФЗ “О внесении изменений в главы 23 и 25 части второй Налогового кодекса Российской Федерации” организации и индивидуальные предприниматели, применявшие в четвертом квартале 2020 года систему налогообложения в виде единого налога на вмененный доход для отдельных видов деятельности и отвечающие требованиям, установленным главой 26.2 Налогового кодекса Российской Федерации (далее – Кодекс), вправе не позднее 31 марта 2021 года уведомить налоговый орган по месту нахождения организации или месту жительства индивидуального предпринимателя о переходе на упрощенную систему налогообложения с 1 января 2021 года. При этом организация имеет право перейти на упрощенную систему налогообложения, если по итогам девяти месяцев 2020 года ее доходы, определяемые в соответствии со статьей 248 Кодекса, налогообложение которых осуществлялось в соответствии с общим режимом налогообложения, не превысили 112,5 миллиона рублей.

По всем возникающим вопросам вы можете обратиться в Единый контакт-центр ФНС России по телефону: **8(800)222-22-22.**

ИФНС России №2 по г. Нальчику

пфр информирует

Суммы выше, распоряжение быстрее: что изменилось в программе материнского капитала в 2021 году

С нового года увеличены объемы поддержки семей с детьми по программе материнского капитала, распоряжение средствами стало быстрее и удобнее.

ИНДЕКСАЦИЯ МАТЕРИНСКОГО КАПИТАЛА

С января материнский капитал проиндексирован на 3,7%. Повышение коснулось порядка 4,3 млн семей с сертификатом МСК и распространилось на все суммы, предоставляемые в зависимости от количества детей и времени их появления.

Материнский капитал на первого ребенка был увеличен на 17,3 тыс. рублей и с нового года составляет 483 882 рубля. Такая же сумма полагается семьям с двумя детьми, если второй ребенок появился до 2020 года, а родители еще не оформляли либо не использовали сертификат.

Размер повышенного материнского капитала, который дается, если оба ребенка появились с 2020 года, увеличился после индексации на 22,8 тыс. рублей и составляет теперь 639 432 рубля. Для родителей, которые сначала получили капитал на первого ребенка, а затем родили или усыновили еще одного ребенка, объем господдержки дополнительно увеличивается. С нового года сумма такой прибавки к материнскому капиталу за счет индексации выросла до 155 550 рублей.

Средства семей, которые пока не полностью израсходовали материнский капитал, также были проиндексированы в январе.

СОКРАЩЕНИЕ СРОКОВ ПОЛУЧЕНИЯ И ИСПОЛЬЗОВАНИЯ МАТЕРИНСКОГО КАПИТАЛА

Начиная с этого года, оформление материнского капитала и распоряжение его средствами происходит быстрее. На выдачу сертификата МСК теперь отводится не больше пяти рабочих дней вместо прежних пятнадцати, на рассмотрение заявления о распоряжении средствами – не больше десяти рабочих дней вместо одного месяца. В отдельных случаях новые сроки по программе могут увеличиваться. Например, если ведомства вовремя не представляют сведения по запросам ПФР, допускается оформление сертификата в течение пятнадцати рабочих дней. Если ведомство или владелец сертификата не представили в фонд необходимые документы и сведения, решение о распоряжении средствами может быть принято в течение двадцати рабочих дней.

Сокращение сроков стало еще одним шагом в развитии программы материнского капитала. Ранее, чтобы семьи не только быстрее получали финансовую поддержку, но и не тратили усилия на оформление капитала, Пенсионный фонд начал проактивно выдавать сертификаты МСК. После появления ребенка сертификат оформляется автоматически, без заявления, чтобы семья могла сразу направлять средства на выбранные цели, минуя дополнительные шаги. Все необходимое для этого фонд делает самостоятельно.

С прошлого года также значительно упростилась процедура распоряжения материнским капиталом. Например, подать заявление на самое востребованное направление программы – покупку или строительство жилья с привлечением кредитных средств – стало возможным непосредственно в банке, в котором открывается кредит. Такое заявление принимается в банках, заключивших соглашения с Пенсионным фондом. Помимо этого, семьям теперь легче оплатить материнским капиталом обучение детей, поскольку больше не нужно представлять в ПФР копию договора о платном обучении. Отделения фонда сами запрашивают эту информацию в соответствии с соглашениями, заключенными с учебными заведениями по всей стране.

УВЕЛИЧЕНИЕ ЕЖЕМЕСЯЧНОЙ ВЫПЛАТЫ ИЗ МАТЕРИНСКОГО КАПИТАЛА

С января выросла сумма, которая ежемесячно выплачивается некоторым российским семьям из материнского капитала. Теперь ее размер равен региональному прожиточному минимуму ребенка за второй квартал прошлого года. В целом по России это 11,4 тыс. рублей, что примерно на тысячу рублей больше выплаты прошлого года.

Как и раньше, ежемесячная выплата из материнского капитала полагается семьям, в которых второй ребенок появился с 2018 года, и предоставляется до тех пор, пока ему не исполнится три года. Получить средства можно, если месячные доходы в семье не превышают двух прожиточных минимумов на человека. Исходя из общероссийского ПМ, сегодня эта планка установлена на уровне 24,8 тыс. рублей, при этом в зависимости от конкретного субъекта она либо выше, либо ниже.

Подать заявление на выплату можно в любое время в течение трех лет с появления второго ребенка. Если обратиться в Пенсионный фонд в первые полгода, выплата будет предоставлена с даты рождения или усыновления, и семья получит средства за все прошедшие месяцы. При обращении позже шести месяцев, выплата, согласно закону, начинается со дня подачи заявления. В связи с упрощенным порядком оформления и продления выплат, который по-прежнему действует из-за сложной эпидемиологической обстановки, все ежемесячные выплаты из материнского капитала, срок которых истекает с марта прошлого года до марта этого года, автоматически продлеваются Пенсионным фондом без заявления от владельца сертификата и без подтверждения доходов семьи.

Управление ПФР ГУ-ОПФР по КБР в г.Нальчике

ПЯТНИЦА, 2 апреля

1 КАНАЛ

05.00, 09.25 «Доброе утро»
09.00, 12.00, 15.00 Новости
09.50 «Жить здорово!» (16+)
10.55, 01.45 «Модный приговор» (6+)
12.15 «Время покажет» (16+)
15.15, 02.35 «Давай поженимся!» (16+)
16.00, 03.10 «Мужское/Женское» (16+)
18.00 Вечерние новости
18.40 «Человек и закон» (16+)
19.45 «Поле чудес» (16+)
21.00 «Время»
21.30 «Голос. Дети». Новый сезон (0+)
23.05 «Вечерний Ургант» (16+)
00.00 Д/ф «Дом Пьера Кардена» (16+)
04.35 «Россия от края до края» (12+)

РОССИЯ 1

05.00 Утро России
09.00, 14.30, 21.05 Вести. Местное время
09.30 Утро России
09.55 «О самом главном». Ток-шоу (12+)
11.00, 14.00, 17.00, 20.00 Вести
11.30 «Судьба человека с Борисом Корчевниковым» (12+)
12.40, 18.40 «60 минут». Ток-шоу (12+)
14.55 «Близкие люди» (12+)
17.15 «Андрей Малахов. Прямой эфир» (16+)
21.20 Т/с **«ТЕОРИЯ НЕВЕРОЯТНОСТИ»** (16+)
00.20 «Дом культуры и смеха» (16+)
02.45 Х/ф **«КРАСАВЕЙ И ЧУДОВИЩЕ»** (16+)

ТВЦ

06.00 «Настроение»
08.10 Х/ф **«ПЕРЕЛЕТНЫЕ ПТИЦЫ»** (16+)
11.30, 14.30, 17.50 События
11.50 Х/ф **«ПЕРЕЛЕТНЫЕ ПТИЦЫ»** (16+)
12.20 Х/ф **«НЕФРИТОВАЯ ЧЕПЕРАХА»** (16+)
14.50 Город новостей
15.05 Х/ф **«НЕФРИТОВАЯ ЧЕПЕРАХА»** (16+)
16.55 Д/ф «Актерские драмы. У роли в плену» (12+)
18.10 Детектив (16+)
20.00 Детектив (16+)
22.00 «В центре событий» с Анной Прохоровой
23.10 «Приют комедианов» (12+)
01.05 Д/ф «Чайковский. Между раем и адом» (12+)
01.50 Д/ф «Жан Маре. Игры с любовью и смертью» (12+)
02.30 «Петровка, 38» (16+)
02.45 Т/с **«ГЕНЕРАЛЬСКАЯ ВНУЧКА»** (12+)

НТВ

05.05 Т/с **«ЛИТЕЙНЫЙ»** (16+)
06.00 «Утро. Самое лучшее» (16+)
08.00, 10.00, 13.00, 16.00, 19.00 «Сегодня»
08.25, 10.25 Т/с **«МОРСКИЕ ДЬЯВОЛЫ. РУБЕЖИ РОДИНЫ»** (16+)
13.25 Чрезвычайное происшествие
14.00 «Место встречи»
16.25 Т/с **«КРАСНАЯ ЗОНА»** (12+)
17.15 «Жди меня» (12+)
18.15, 19.40 Т/с **«ПЕС»** (16+)
21.15 Т/с **«ЗАПОВЕДНЫЙ СПЕЦНАЗ»** (16+)
23.20 «Своя правда» (16+)
01.05 Квартирный вопрос (0+)
02.00 «Дачный ответ» (0+)
02.50 Т/с **«ЧУЖОЙ РАЙОН»** (16+)

ЗВЕЗДА

05.20 Х/ф **«БОЛЬШАЯ СЕМЬЯ»** (16+)
07.20, 09.20 Х/ф **«ОЖИДАНИЕ ПОЛКОВНИКА ШАЛЫГИНА»** (16+)
09.00, 13.00, 18.00 Новости дня
10.00, 14.00 Военные новости
10.05, 13.20 Т/с **«КРИК СОВЫ»** (16+)
14.05, 18.40, 21.25 Т/с **«КРИК СОВЫ»** (16+)
21.15 Новости дня
23.10 «Десять фотографий» (6+)
00.00 Х/ф **«ЛЕКАРСТВО ПРОТИВ СТРАХА»** (16+)
01.45 Т/с **«ЗАКОН & ПОРЯДОК. ОТДЕЛ ОПЕРАТИВНЫХ РАССЛЕДОВАНИЙ»** (16+)
03.20 Х/ф **«СИЦИЛИАНСКАЯ ЗАЩИТА»** (16+)
04.50 Д/с «Сделано в СССР» (6+)

РЕН

05.00 «Военная тайна» (16+)
06.00, 09.00 «Документальный проект» (16+)
07.00 «С бодрым утром!» (16+)
08.30, 12.30, 16.30, 19.30 «Новости» (16+)
11.00 «Как устроен мир с Тимофеем Баженовым» (16+)
12.00, 16.00, 19.00 «Информационная программа 112» (16+)
13.00 «Загадки человечества с Олегом Шишкиным» (16+)
14.00 «Невероятно интересные истории» (16+)
15.00 «Засекреченные списки» (16+)
17.00 «Тайны Чапман» (16+)
18.00 «Самые шокирующие гипотезы» (16+)
20.00 Х/ф **«КОД ДОСТУПА КЕЙПТАУН»** (16+)
22.15 Х/ф **«ЭФФЕКТ КОЛИБРИ»** (16+)
00.15 Х/ф **«ПОЕДИНОК»** (18+)
02.05 Х/ф **«ПАРНИ СО СТВОЛАМИ»** (18+)
03.50 «Невероятно интересные истории» (16+)

МАТЧ-ТВ

06.00, 08.55, 12.00, 14.05, 15.55, 18.00, 22.10 Новости
06.05, 12.05, 14.10, 21.25 Все на Матч! Прямой эфир
09.00, 12.45 Специальный репортаж (12+)
09.20 Профессиональный бокс. Эдуард Трояновский против Кейта Обары (16+)
10.20 «Главная дорога» (16+)
11.30 Хоккей. НХЛ. Обзор (0+)
13.05 Смешанные единоборства. One FC. Кевин Белингон против Джона Линекера (16+)
14.55, 16.00 Т/с **«ПЯТЬ МИНУТ ТИШИНЫ. ВОЗВРАЩЕНИЕ»** (12+)
17.00, 18.05 Х/ф **«РОККИ-4»** (16+)
18.55 Хоккей. КХЛ. Финал конференции «Запад». Прямая трансляция
22.20 «Точная ставка» (16+)
22.40 Х/ф **«РОККИ-5»** (16+)
00.45 Баскетбол. Евролига. Мужчины. «Зенит» (Россия) - «Виллербан» (0+)
02.45 Баскетбол. Евролига. Мужчины. ЦСКА - «Химки» (0+)
04.00 Хоккей. НХЛ. «Колорадо Эвеланш» - «Сент-Луис Блюз»

ОТР

ПРОГРАММА 1 КБР
06.00 «Новости дня» (16+)
06.15 «Служба 02 сообщает…» (16+)
06.25 «Линия жизни». О докторе культурологии Ф. Урусбиевой (12+)
07.00 «Народные ремесла». Мастер по декоративно-прикладному искусству Мухамед Каскулов (12+)
07.30 «Партитура» (12+)
08.00 «Доброе утро, Кабардино-Балкария!» (12+)
08.17 А. Чехов. «Размазня». Спектакль Русского госдрамтеатра им. М. Горького (12+)
08.25 «На волнах музыки». Телевизионная версия концерта с участием звезд кавказской эстрады. Вторая часть (12+)
09.10, 16.30 «Домашние животные» (12+)
09.35, 16.10 «Среда обитания» (12+)
10.00, 12.00, 13.00, 15.00, 19.00, 20.00, 22.00 Новости
10.10 Д/ф «Пешком в историю». Театр имени Ленсовета (12+)
10.40 Х/ф **«ВЕРТИКАЛЬ»** (16+)
12.10, 13.20, 20.05 «ОТРажение»
15.15 «Календарь» (12+)
16.10 «Среда обитания» (12+)
ПРОГРАММА 1 КБР
17.00 «Фотографии рассказывают» (12+)
17.10 «Этикет от А до Я» (12+)
17.40 «Обаяние таланта». В Мокаев (12+)
18.15 «История и современность». Черкесская диаспора в Сирии (12+)
18.25 «Новости дня» (16+)
19.20 «За дело!» (12+)
22.05 «Имею право!» (12+)
22.35 Х/ф **«БАССЕЙН»** (16+)
00.35 Т/с **«ЖИЗНЬ И ПРИКЛЮЧЕНИЯ МИШКИ ЯПОНЧИКА»** (16+)
04.05 Д/ф «Моменты судьбы». Рахманинов (6+)
04.20 Х/ф **«ИСПАНСКАЯ АКТРИСА ДЛЯ РУССКОГО МИНИСТРА»** (16+)

5 КАНАЛ

05.00, 09.00, 13.00 «Известия»
05.35, 13.50 Т/с **«ШЕРИФ»** (16+)
09.25 Т/с **«ПРИВЕТ ОТ «КАТЮШИ»** (16+)
13.25 Т/с **«ПРИВЕТ ОТ «КАТЮШИ»** (16+)
19.30 Т/с **«СЛЕД»** (16+)
23.45 Светская хроника (16+)
00.45 Т/с **«СЛЕД»** (16+)
01.30 Т/с **«ДЕТЕКТИВЫ»** (16+)

РОССИЯ К

06.30, 07.00, 07.30, 08.30, 10.00, 15.00, 19.30, 23.40 Новости культуры
06.35 «Пешком...» Москва книжная
07.05 «Правила жизни»
07.35 Черные дыры. Белые пятна
08.20 Международный день детской книги. Большие маленьким. Сергей Чонишвили читает стихотворение Сергея Михалкова «Дядя Степа»
08.35 Х/ф **«НЕМХИНСКИЕ МУЗЫКАНТЫ»** (16+)
09.40 Цвет времени. Камера-обскура
09.50 Международный день детской книги. Большие маленьким. Ирина Климова читает первую часть сказки Корнея Чуковского «Айболит»
10.20 Х/ф **«ЧАСТНАЯ ЖИЗНЬ ПЕТРА ВИНОГРАДОВА»** (16+)
12.00 «Первые в мире»
12.20 Х/ф **«МЕСТО ВСТРЕЧИ ИЗМЕНИТЬ НЕЛЬЗЯ»** (16+)
13.45 Международный день детской книги. Большие маленьким. Александр Болдачев читает отрывки из повести Антуана де Сент-Экзюпери «Маленький принц»
13.50 Власть факта
14.30 «Завтра не умрет никогда»
15.05 Письма из провинции. Гатчина
15.35 «Энигма. Пааво Ярви»
16.15 «Забытое ремесло»
16.30, 02.05 История искусства
17.25 Голливуд Страны Советов. «Звезда Елены Кузьминой». Рассказывает Ксения Раппопорт
17.40 Шедевры Сергея Рахманинова. «Симфонические танцы». Александр Лазарев и Российский национальный оркестр
18.20 «Царская ложа»
19.00 «Смехоностальгия»
19.45 Линия жизни. Павел Басинский
20.40 Х/ф **«КОНЕЦ ПРЕКРАСНОЙ ЭПОХИ»** (16+)
22.20 Д/ф «О фильме и не только... «Конец прекрасной эпохи»
22.45 «2 Верник 2». Александр Семчев и Анастасия Мишина
00.00 Х/ф **«ВТОРАЯ ЖИЗНЬ УВЕ»** (16+)

МИР 24

ПРОГРАММА 1 КБР
06.00, 07.40 «Новости дня». Информационная программа (16+)
06.15 «Печать». Черкесика. Главный редактор газеты «Адыгэ псалъэ» Мухамед Хафицэ (12+)
06.50 «Удыхьэшхынумэ къеблагъэ!» Юмористическая программа (каб.яз.) (12+)
07.30 «Служба «02» сообщает…» (16+)
08.00 «Доброе утро, Кабардино-Балкария!» (12+)
08.20 1 апреля - Международный день смеха. «Чамхана». Юмористическая программа. Передача первая (балк.яз.) (12+)
08.45 «Жэншэрхъ». Спортивная программа (12+)
09.05 «Дыщэ пхъуантэ» («Золотой ларец»). Развлекательно-познавательная программа для детей (каб.яз.) (6+)
* * *
ПРОГРАММА 1 КБР
17.00 1 апреля - Международный день смеха. «Чамхана». Юмористическая программа. Передача вторая (балк.яз.) (12+)
17.25 «Адэ-анэхэр щIоупщIэ» («Родители спрашивают») (каб.яз.) (12+)
17.50 «О земном и о небесном». Религиозно-просветительская программа (12+)
18.05 «Тайм-аут» (12+)
18.20 «Почта-49» (16+)
19.00 «Новости» (т/к «Мир-24») (16+)
19.30 «Новости дня». Информационная программа (16+)
19.45 «Жэншэрхъ». Спортивная программа (каб.яз.) (12+)
20.05 «ЩIыуэпс» («Земля, воздух и вода»). Экологическая программа (каб.яз.) (12+)
20.40 «Баргъаны боллукъду…» («Продолжение следует…»). Режиссер Расул Атмурзаев (балк.яз.) (12+)
21.10 «Современник». Тенгиз Мокаев (12+)
21.40 «Новости дня». Информационная программа (16+)

СУББОТА, 3 апреля

1 КАНАЛ

06.00 Телеканал «Доброе утро. Суббота»
09.00 «Умницы и умники» (12+)
09.45 «Слово пастыря» (0+)
10.00, 12.00 Новости
10.15 Д/ф «Дом Пьера Кардена» (16+)
12.15 Т/с **«УГРЮМ-РЕКА»** (16+)
18.10 «Первый канал. От Москвы до самых до окраин» (16+)
21.00 «Время»
21.20 «Сегодня вечером» (16+)
23.00 Х/ф **«ПАРАЗИТЫ»** (18+)
01.20 «Модный приговор» (6+)
02.10 «Давай поженимся!» (16+)
02.50 «Мужское/Женское» (16+)

РОССИЯ 1

05.00 «Утро России. Суббота»
08.00 Вести. Местное время
08.20 Местное время. Суббота
08.35 «По секрету всему свету»
09.00 «Формула еды» (12+)
09.25 «Пятеро на одного»
10.10 «Сто к одному»
11.00 Вести
11.30 «Юмор! Юмор! Юмор!!!» (16+)
12.35 «Доктор Мясников» (12+)
13.40 Х/ф **«ТАЙНА МАРИИ»** (16+)
18.00 «Привет, Андрей!». Вечернее шоу Андрея Малахова (12+)
20.00 Вести в субботу
21.00 Х/ф **«ОТДАЙ СВОЮ ЖИЗНЬ»** (16+)
01.10 Х/ф **«ДЕРЕВЕНЩИНА»** (16+)

ТВЦ

06.00 Х/ф **«СТЕЖКИ-ДОРОЖКИ»** (16+)
07.30 Православная энциклопедия (6+)
08.00 Д/ф «Вия Артмане. Гениальная притворщица» (12+)
08.40 Т/с **«АННА-ДЕТЕКТИВЪ»** (16+)
11.30, 14.30, 23.45 События
11.45 Т/с **«АННА-ДЕТЕКТИВЪ»** (16+)
14.45 Т/с **«АННА-ДЕТЕКТИВЪ»** (16+)
17.00 Детектив (16+)
21.00 «Постскриптум»
22.15 «Право знать!» Ток-шоу (16+)
00.00 «Прощание. Евгений Примаков» (16+)
00.50 «90-е. Крестные отцы» (16+)
01.35 «Красный закат. Когда мечты сбываются» (16+)
02.00 «Прощание. Евгений Осин» (16+)
02.45 «Прощание. Игорь Сорин и Олег Яковлев» (16+)
03.25 «Прощание. Марис Лиепа» (16+)
04.05 «Прощание. Татьяна Самойлова» (16+)
04.50 «Петровка, 38» (16+)
05.05 «Обложка. Скандалы с прислугой» (16+)

НТВ

05.05 «ЧП. Расследование» (16+)
05.35 Х/ф **«ДЕНЬГИ»** (16+)
07.20 Смотр (0+)
08.00, 10.00, 16.00 «Сегодня»
08.20 «Готовим с А. Зиминым» (0+)
08.50 «Поедем, поедим!» (0+)
09.25 Едим дома (0+)
10.20 Главная дорога (16+)
11.00 «Живая еда» (12+)
12.00 Квартирный вопрос (0+)
13.10 «Основано на реальных событиях» (16+)
15.00 Своя игра (0+)
16.20 Следствие вели... (16+)
19.00 «Центральное телевидение» с Вадимом Такменевым
20.00 Х/ф **«КАСПИЙ 24»** (16+)
02.45 «Однажды...» «Анастасия Заворотнюк. Моя прекрасная няня» (16+)
03.40 Т/с **«ЧУЖОЙ РАЙОН»** (16+)

ЗВЕЗДА

05.00 Х/ф **«АЛЕКСАНДР МАЛЕНЬКИЙ»** (16+)
06.45, 08.15 Х/ф **«ВАРВАРА-КРАСА, ДЛИННАЯ КОСА»** (16+)
08.00, 13.00, 18.00 Новости дня
08.40 «Морской бой» (6+)
09.45 «Легенды цирка с Эдгардом Запашным» (6+)
10.10 «Круиз-контроль». «Красноярск» (6+)
10.45 «Улика из прошлого». «Сокровища раздора. Дело о скифском золоте» (16+)
11.40 «Загадки века с Сергеем Медведевым» (12+)
12.30 «Не факт!» (6+)
13.15 «СССР. Знак качества» с Гариком Сукачевым» (12+)
14.05 «Легенды кино». Михаил Боярский (6+)
14.55 Х/ф **«ПРИСТУПИТЬ К ЛИКВИДАЦИИ»** (16+)
17.45, 18.25 Т/с **«ПРИКЛЮЧЕНИЯ ШЕРЛОКА ХОЛМСА И ДОКТОРА ВАТСОНА»** (16+)
18.10 «Задело!»
21.10 «Легендарные матчи» (12+)
00.40 Х/ф **«МОЙ БЕДНЫЙ МАРАТ»** (16+)
02.15 Х/ф **«МЕДОВЫЙ МЕСЯЦ»** (16+)
03.45 Х/ф **«ШЕЛ ЧЕТВЕРТЫЙ ГОД ВОЙНЫ...»** (16+)
05.10 Д/ф «Алексей Косыгин. Ошибка реформатора» (12+)

РЕН

05.00 «Невероятно интересные истории» (16+)
06.30 Х/ф **«ПЭН. ПУТЕШЕСТВИЕ В НЕТЛАНДИЮ»** (16+)
08.30 «О вкусной и здоровой пище» (16+)
09.05 «Минтранс» (16+)
10.05 «Самая полезная программа» (16+)
11.15 «Военная тайна» с Игорем Прокопенко (16+)
13.15 «СОВБЕЗ» (16+)
14.20, 15.20 Документальный спецпроект (16+)
17.25 Х/ф **«ЧЕЛОВЕК-МУРАВЕЙ»** (16+)
19.40 Х/ф **«СТРАЖИ ГАЛАКТИКИ»** (16+)
22.00 Х/ф **«СТРАЖИ ГАЛАКТИКИ. 2-я Ч.»** (16+)
00.35 Х/ф **«ОТЕЛЬ АРТЕМИДА»** (18+)
02.15 Х/ф **«ЦЕПНАЯ РЕАКЦИЯ»** (18+)
03.50 «Тайны Чапман» (16+)

МАТЧ-ТВ

06.00 Хоккей. НХЛ. «Колорадо Эвеланш» - «Сент-Луис Блюз»
06.30 Хоккей. НХЛ. Обзор (0+)
07.00, 08.55, 12.00, 15.30, 21.45 Новости
07.05, 12.05, 15.35, 18.30, 21.00, 00.10 Все на Матч! Прямой эфир
09.00 М/ф «С бору по сосенке»(0+)
09.15 М/ф «Брэк» (0+)
09.25 М/ф «Кто получит приз?» (0+)
09.35 Биатлон. Чемпионат России. Эстафета. Женщины
11.10 Смешанные единоборства. AMC Fight Nights. Алексей Махно против Васо Бакошевича (16+)
12.35 Биатлон. Чемпионат России. Масс-старт. Мужчины
13.35 Футбол. Чемпионат Италии. «Милан» - «Сампдория»
16.25 Футбол. Тинькофф. Российская премьер-лига. «Рубин» (Казань) - «Сочи». Прямая трансляция
18.55 Волейбол. Открытый чемпионат России «Суперлига Париматч». Женщины. «Финал 6-ти». Финал
21.55 Футбол. Кубок Испании 2019-2020. Финал. «Реал Сосьедад» - «Атлетик»
01.00 Профессиональный бокс. Софья Очигава против Фирузы Шариповой. Бой за титулы чемпионки WBC Silver и IBA (16+)
03.00 Тяжелая атлетика. Чемпионат Европы-2020 (0+)
04.00 Керлинг. Чемпионат мира. Мужчины. Россия - Китай (0+)

ОТР

ПРОГРАММА 1 КБР
06.00 «Новости дня» (16+)
06.15 «Этикет от А до Я» (12+)
06.45 «Обаяние таланта». В Мокаев (12+)
07.25 «Гражданин мира». Хирург Хасан Баиев (12+)
07.55 «История и современность». Черкесская диаспора в Сирии (12+)
08.25 «Поэтическая тетрадь» (12+)
08.35 «А. Теппеев. «Три горсточки риса». Литературные чтения. Поэтическая тетрадь» (12+)
09.10 «За дело!» (12+)
09.55 «Новости Совета Федерации» (12+)
10.10 «Дом «Э» (12+)
10.35 М/ф «Гора самоцветов» (0+)
11.05 Х/ф **«КУРЬЕР»** (16+)
12.40, 13.05, 02.25 Х/ф **«БАССЕЙН»** (16+)
13.00, 15.00, 19.00 Новости
14.45, 15.05 «Календарь» (12+)
15.45 «Среда обитания» (12+)
16.05 «Большая страна» (12+)
ПРОГРАММА 1 КБР
17.00 К 76-летию Великой Победы. «Во имя Победы» (12+)
17.35 «Будущее в настоящем». Заслуженная артистка РФ Тамара Гвердцители (12+)
18.00 «Мастерская». Гончарное дело (12+)
18.25 «Истоки». Культура и быт адыгов (12+)
19.05, 05.05 «ОТРажение» (12+)
20.00 Х/ф **«КРОМВЕЛЬ»** (16+)
22.20 «Культурный обмен» (12+)
23.00 Х/ф **«МАЙОР»** (18+)
00.40 Х/ф **«ВЕРТИКАЛЬ»** (16+)
01.55 Д/ф «Пешком в историю». Театр имени Ленсовета (12+)
04.25 Специальный проект ОТР к Дню геолога. «Остров сокровищ» (12+)

5 КАНАЛ

05.00 Т/с **«ДЕТЕКТИВЫ»** (16+)
09.00 Светская хроника(16+)
10.00 Т/с **«ВЕЛИКОЛЕПНАЯ ПЯТЕРКА-3»** (16+)
15.05 Т/с **«СЛЕД»** (16+)
00.00 «Известия. Главное»
00.55 Т/с **«ГРИГОРИЙ Р.»** (12+)

РОССИЯ К

06.30 «Юрий Нагибин. «Встань и иди»
07.05 М/ф «Чиполлино». «Золотая антилопа»
08.15 Х/ф **«РАСПИСАНИЕ НА ЗАВТРА»** (16+)
09.45 «Передвижники. Валентин Серов»
10.10 Х/ф **«ДАЙТЕ ЖАЛОБНУЮ КНИГУ»** (16+)
11.40 «Эрмитаж»
12.10 Земля людей. «Даргинцы. Сердце гор»
12.35 Д/ф «Королевство кенгуру на острове Роттнест»
13.30 Д/с «Даты, определившие ход истории»
14.00 Д/ф «Сергей Рахманинов. Концерт с ноты «RE»
14.40 Т/ф «Варшавская мелодия»
16.45 «О времени и о реке. Чусовая». Авторский фильм В. Тимощенко
17.35 Д/ф «Здравствуйте, я ваша тетя!». Как сюда попала эта леди?»
18.15 «Великие мифы. Илиада». «Кровь богини»
18.45 Д/ф «Секреты виртуального портного»
19.30 Х/ф **«ТРАПЕЦИЯ»** (16+)
21.15 Д/ф «Люди и ракеты»
22.00 «Агора». Ток-шоу
23.00 Д/ф «Параджанов. Тарковский. Антипенко. Светотени»
00.05 Х/ф **«СТЭНЛИ И АЙРИС»** (16+)
01.45 Д/ф «Королевство кенгуру на острове Роттнест»
02.40 М/ф «И смех и грех». «Все непонятливые»

МИР 24

ПРОГРАММА 1 КБР
06.00, 07.40 «Новости дня». Информационная программа (16+)
06.20 «Баргъаны боллукъду…» («Продолжение следует…»). Режиссер Расул Атмурзаев (балк.яз.) (12+)
06.50 «ЩIыуэпс» («Земля, воздух и вода»). Экологическая программа (каб.яз.) (12+)
07.25 «Тайм-аут». Спортивная программа (12+)
07.55 1 апреля - Международный день смеха. «Чамхана». Юмористическая программа. Передача вторая (балк.яз.) (12+)
08.20 «Современник». Тенгиз Мокаев (12+)
08.50 «Путевые заметки» (12+)
09.05 «Адэ-анэхэр щIоупщIэ» («Родители спрашивают»). Передача для родителей (каб.яз.) (12+)
* * *
ПРОГРАММА 1 КБР
16.00 «Билляча». Познавательно-развлекательная передача для детей (балк.яз.) (6+)
16.30 «Веселые занятия» (6+)
17.00 «Партитура» (12+)
17.25 «ЕхъулIэныгъэ» («Формула успеха») (каб.яз.) (12+)
17.55 «ЩIалэгъуэ» («Молодость»). Молодежная программа (каб.яз.) (12+)
18.20 «Почта-49». Музыкальная программа (16+)
19.00 «Ёмюрлени ауазы» («Эхо веков») (балк.яз.) (12+)
19.30 «Туугъан элим» («Мое село»), с. Ташлы-Тала (балк.яз.) (12+)
19.55 «Ыйыкъ». Информационная программа (балк.яз.) (16+)
20.15 «Будущее в настоящем». Заведующий лабораторией Баксанской нейтринной обсерватории Артур Гонгапшев (12+)
20.45 «IэщIагъэм хуэпэжу» («С любовью к людям и профессии»). Врач-гастроэнтеролог Аскерби Альботов (каб.яз.) (12+)
21.15 К 100-летию государственности КБР. «Лъэхъэнэхэр» («Вехи истории») (каб.яз.) (12+)
21.40 «Республикэм щыхъыбархэр». Информационная программа (каб. яз.) (16+)

ВОСКРЕСЕНЬЕ, 4 апреля

1 КАНАЛ

05.00 «Свадьбы и разводы»
06.00, 10.00, 12.00 Новости
06.10 «Свадьбы и разводы» (16+)
06.55 «Играй, гармонь любимая!» (12+)
07.40 «Часовой» (12+)
08.10 «Здоровье» (16+)
09.20 «Непутевые заметки» (12+)
10.15 Жанна Бадоева в проекте-путешествии «Жизнь других» (12+)
11.15, 12.15 «Видели видео?» (6+)
13.55 «Доктора против интернета» (12+)
15.00 Ко дню рождения Ильи Резника. «Который год я по земле скитаюсь...» (16+)
16.10 Ко дню рождения Ильи Резника. Юбилейный вечер (12+)
18.35 «Точь-в-точь». Новый сезон (16+)
21.00 «Время»
22.00 Что? Где? Когда? (16+)
23.10 Х/ф **«НАЛЕТ-2»** (16+)
00.05 Владимир Познер и Иван Ургант в проекте «Еврейское счастье» (18+)
01.45 «Модный приговор» (6+)
02.35 «Давай поженимся!» (16+)
03.15 «Мужское/Женское» (16+)

РОССИЯ 1

04.15 Х/ф **«БЕСПРИДАННИЦА»** (16+)
05.50 Х/ф **«ПРИМЕТА НА СЧАСТЬЕ»** (16+)
08.00 Местное время. Воскресенье
08.35 «Устами младенца»
09.20 «Когда все дома с Тимуром Кизяковым»
10.10 «Сто к одному»
11.00 Вести
11.30 «Парад юмора» (16+)
13.40 Х/ф **«ТАЙНА МАРИИ»** (16+)
17.45 «Ну-ка, все вместе!» (12+)
20.00 Вести недели
22.00 Москва. Кремль. Путин
22.40 «Воскресный вечер с Владимиром Соловьевым» (12+)
01.30 Х/ф **«БЕСПРИДАННИЦА»** (16+)
03.05 Х/ф **«ПРИМЕТА НА СЧАСТЬЕ»** (16+)

ТВЦ

05.30 Детектив (16+)
07.15 «Фактор жизни» (12+)
07.50 «10 самых... Звездные мачехи» (16+)
08.25 Т/с **«АННА-ДЕТЕКТИВЪ»** (16+)
11.30, 00.25 События
11.45 Т/с **«АННА-ДЕТЕКТИВЪ»** (16+)
14.30 Московская неделя
15.00 Т/с **«АННА-ДЕТЕКТИВЪ»** (16+)
17.00, 20.50 Детектив (16+)
00.40 «Петровка, 38» (16+)
00.55 Детектив (16+)
02.25 Х/ф **«ПЕРЕЛЕТНЫЕ ПТИЦЫ»** (16+)
05.20 Д/ф «Любовь Орлова. Двуликая и великая» (12+)

НТВ

05.05 Х/ф **«МОЛОДОЙ»** (16+)
07.00 «Центральное телевидение» (16+)
08.00, 10.00, 16.00 «Сегодня»
08.20 «У нас выигрывают!» (12+)
10.20 «Первая передача» (16+)
11.00 «Чудо техники» (12+)
11.50 «Дачный ответ» (0+)
13.00 «НашПотребНадзор» (16+)
14.05 «Однажды...» (16+)
15.00 Своя игра (0+)
16.20 Следствие вели... (16+)
18.00 «Новые русские сенсации» (16+)
19.00 Итоги недели
20.10 «Маска». Новый сезон (12+)
23.20 «Звезды сошлись» (16+)
00.50 «Скелет в шкафу» (16+)
02.50 Т/с **«ЧУЖОЙ РАЙОН»** (16+)

ЗВЕЗДА

06.00 Д/с «Сделано в СССР» (6+)
06.10 Х/ф **«ПРИСТУПИТЬ К ЛИКВИДАЦИИ»** (16+)
09.00 Новости недели с Ю. Подкопаевым
09.25 «Служу России» (12+)
09.55 «Военная приемка» (6+)
10.45 «Скрытые угрозы» (12+)
11.30 «Секретные материалы». «Белые призраки. Секретный спецназ Сталина» (12+)
12.20 «Код доступа» (12+)
13.15 «Специальный репортаж» (12+)
13.35 Т/с **«КОМАНДА 8»** (16+)
18.00 Главное с Ольгой Беловой
19.25 Д/с «Легенды советского сыска» (16+)
22.45 Д/с «Сделано в СССР» (6+)
23.00 «Фетисов». Ток-шоу (12+)
23.45 Х/ф **«ПО ДАННЫМ УГОЛОВНОГО РОЗЫСКА...»** (16+)
01.15 Х/ф **«ПРАВО НА ВЫСТРЕЛ»** (16+)
02.35 Х/ф **«РУССКАЯ РУЛЕТКА (ЖЕНСКИЙ ВАРИАНТ)»** (16+)
04.20 Х/ф **«ДОМ, В КОТОРОМ Я ЖИВУ»** (16+)

РЕН

05.00 «Тайны Чапман» (16+)
08.40 Х/ф **«В СЕРДЦЕ МОРЯ»** (16+)
10.50 Х/ф **«КОД ДОСТУПА КЕЙПТАУН»** (16+)
13.05 Х/ф **«ЧЕЛОВЕК-МУРАВЕЙ»** (16+)
15.20 Х/ф **«СТРАЖИ ГАЛАКТИКИ»** (16+)
17.40 Х/ф **«СТРАЖИ ГАЛАКТИКИ. 2-я Ч.»** (16+)
20.25 Х/ф **«ЧЕРНАЯ ПАНТЕРА»** (16+)
23.00 «Добров в эфире» (16+)
00.05 «Военная тайна» (16+)
02.00 «Самые шокирующие гипотезы» (16+)
04.25 «Территория заблуждений» (16+)

МАТЧ-ТВ

06.00 Смешанные единоборства. АСА. Фелипе Фроес против Магомедрасула Хасбулаева (16+)
07.00, 08.25, 11.40, 16.00, 21.45 Новости
07.05, 11.45, 16.05, 00.00 Все на Матч! Прямой эфир
08.30 Х/ф **«ПАРЕНЬ ИЗ ФИЛАДЕЛЬФИИ»** (16+)
10.20 Биатлон. Чемпионат России. Масс-старт. Женщины
11.20 Специальный репортаж (12+)
12.20 Биатлон. Чемпионат России. Эстафета. Мужчины
13.55 Футбол. Тинькофф Российская премьер-лига. «Урал» - «Арсенал»
16.30 Хоккей. КХЛ. Финал конференции «Запад». Прямая трансляция
19.20 Смешанные единоборства. Fight Nights. Магомед Исмаилов против Владимира Минеева (16+)
20.10 После футбола с Георгием Черданцевым
21.55 Футбол. Чемпионат Испании. «Севилья» - «Атлетико»
01.00 Д/ф «Реал» Мадрид. Кубок №12» (12+)
03.00 Тяжелая атлетика. Чемпионат Европы-2020 (0+)
04.00 Гандбол. Лига чемпионов. Женщины. 1/4 финала. «Вайперс» (Норвегия) - «Ростов-Дон» (Россия) (0+)
05.30 «Метод Трефилова» (12+)

ОТР

ПРОГРАММА 1 КБР
06.00 «Классика для всех» (12+)
06.35 «Молодежный взгляд» (12+)
07.00 К 76-летию Великой Победы. «Во имя Победы» (12+)
07.30 «Истоки». Культура и быт адыгов (12+)
08.05 «Будущее в настоящем». Заслуженная артистка РФ Тамара Гвердцители (12+)
08.30 «Мастерская» Гончарное дело (12+)
09.10 «Фигура речи» (12+)
09.40 «Гамбургский счет» (12+)
10.05 Специальный проект ОТР к Дню геолога. «Остров сокровищ» (12+)
10.45 Х/ф **«ИСПАНСКАЯ АКТРИСА ДЛЯ РУССКОГО МИНИСТРА»** (16+)
12.20 Х/ф **«КРОМВЕЛЬ»** (16+)
13.00, 15.00 Новости
13.05 Х/ф **«КРОМВЕЛЬ»** (16+)
14.45, 15.05 «Календарь» (12+)
15.45 «Среда обитания» (12+)
16.05 «Большая страна» (12+)

ПРОГРАММА 1 КБР
17.00 «Музыкальный микс» (12+)
17.25 «Призвание». Заслуженный врач КБР, отличник здравоохранения РФ Гумар Урусмамбетов (12+)
17.55 «Личность в истории». Доктор исторических наук Георгий Кокиев (12+)
18.30 «Республика: картина недели» (16+)
19.00, 01.00 «ОТРажение недели» (12+)
19.45 «Моя история». Мира Кольцова (12+)
20.25 Х/ф **«ДЕСЯТЬ НЕГРИТЯТ»** (16+)
22.40 «Вспомнить все». Программа (12+)
23.10 Х/ф **«ВЕРТИКАЛЬ»** (16+)
00.30 «Домашние животные» (12+)
01.45 Д/ф «Моменты судьбы». Рахманинов (6+)
02.00 Х/ф **«МАЙОР»** (18+)
03.40 Х/ф **«КРОМВЕЛЬ»** (16+)

5 КАНАЛ

05.00 Т/с **«ГРИГОРИЙ Р.»** (12+)
06.55 Т/с **«ИСПАНЕЦ»** (16+)
10.25 Т/с **«БИРЮК»** (16+)
14.05 Т/с **«БАЛАБОЛ»** (16+)
22.35 Т/с **«ИСПАНЕЦ»** (16+)
02.05 Т/с **«ШЕРИФ»** (16+)

РОССИЯ К

06.30 М/ф «Король и дыня». «Волк и семеро козлят». «Котенок по имени Гав»
07.45 Х/ф **«ЦВЕТЫ ЗАПОЗДАЛЫЕ»** (16+)
09.25 «Обыкновенный концерт с Эдуардом Эфировым»
09.55 «Мы - грамотеи!». Телевизионная игра
10.35 Х/ф **«СЕМЬ НЯНЕК»** (16+)
11.50 «Первые в мире»
12.05 Письма из провинции. Гатчина
12.35 Диалоги о животных. Сафари Парк в Геленджике
13.15 «Другие Романовы». «Старшая дочь царя Ивана»
13.45 «Игра в бисер» с Игорем Волгиным. «Владимир Маяковский. «Клоп»
14.25 Х/ф **«МОЙ ДЯДЮШКА»** (16+)
16.30 «Картина мира с Михаилом Ковальчуком»
17.10 «Пешком...» «Ленком Марка Захарова»
17.40 75 лет Сергею Лейферкусу. Линия жизни
18.35 «Романтика романса». Ольге Воронец посвящается...
19.30 Новости культуры
20.10 Х/ф **«ДАЙТЕ ЖАЛОБНУЮ КНИГУ»** (16+)
21.40 Марианела Нуньес, Вадим Мунтагиров, Наталья Осипова в балете Л.Минкуса «Баядерка». Королевский театр «Ковент-Гарден». 2018 год
23.55 Х/ф **«НЕЖНАЯ ИРМА»** (16+)
02.15 Диалоги о животных. Сафари Парк в Геленджике

МИР 24

ПРОГРАММА 1 КБР
06.00 «Ыйыкъ». Информационная программа (балк.яз.) (16+)
06.15 «ТууГъан элим» («Мое село»), с. Ташлы-Тала (балк.яз.) (12+)
06.45 «Будущее в настоящем». Заведующий лабораторией Баксанской нейтринной обсерватории Артур Гонгапшев (12+)
07.15 «Іэщіагъэм хуэпэжу» («С любовью к людям и профессии») (каб.яз.) (12+)
07.45 К 100-летию государственности КБР. «Лъэхъэнэхэр» («Вехи истории») (каб.яз.) (12+)
08.10 «Республикэм щыхъыбархэр». Информационная программа (каб.яз.) (16+)
08.25 «Партитура» (12+)
08.50 «Сказка для детей». Д. Биссет. «Кузнечик Денди» (6+)

* * *

ПРОГРАММА 1 КБР
16.00 «Эртте биреу бар эди…» («Жили-были…») (балк.яз.) (6+)
16.20 «Сюйген жырым» («Любимая песня моя») (балк.яз.) (12+)
16.50 «Нанэ и псэ» («Мамина радость») (каб.яз.) (12+)
17.15 «Ди пщэфіапіэм» («Готовим для вас») (каб.яз.) (12+)
17.50 «Почта-49». Музыкальная программа (16+)
18.30 Итоговая программа «Вместе» (т/к «Мир-24»)
19.30 «Заманны чархы» («Колесо времени») (балк.яз.) (12+)
20.15 «ТВ-галерея». Заслуженный артист РФ Альбек Хупсергенов (12+)
20.50 «Сценэм къыхуигъэщіа» («Рожденная для сцены»). Заслуженная артистка КБР Жанна Тхашугоева (каб.яз.) (12+)
21.30 «Республика: картина недели». Информационная программа (16+)

РАДИО КБР

99.5 FM РАДИО КБР

Понедельник, 29 марта
00.00, 05.00, 21.05 Музыка на 99,5-FM
01.00, 19.05 Макъамэ 99,5-FM
01.35, 10.25, 16.25 «Фэр папщІэ»
02.00, 22.00 «Ди зэІущІапІэм»
02.30 «Жэщыбг нэужьым»
03.00, 20.05 «Орайда»
04.00, 23.00 «Жырхана»
06.35, 21.35 «Полезно знать» (12+)
06.45, 21.45 «Спорт-лайн» (12+)
07.00, 10.00, 13.00, 16.00, 19.00 «ХъыбарыщІэхэр»
07.05, 11.00, 14.00, 17.00, 20.00 «Жангылыкъла»
07.10, 12.00, 15.00, 18.00, 21.00 «Новости»
07.15, 13.05 «Си Къэбэрдей-Балъкъэр» (16+)
07.45, 13.35 «Ди лъахэ» (12+)
08.00, 14.05 «Мени Къабарты-Малкъарым» (16+)
08.20, 17.05 «Боракъ»
09.00, 15.05 «Моя Кабардино-Балкария» (16+)
09.20, 15.25 «Хорошее настроение»
10.05, 16.05 «Адыгэхэр: тхыдэр, хабзэр»
10.50, 13.50 «Инэмыкъуэ» (6+)
11.05, 17.35 «Халкъ жырла»
11.30 «Миллет хазнабыздан» (12+)
12.05, 18.05 «Интервал QT» (16+)
12.25, 18.25 «Планета детства» (6+)
12.45, 19.45 «Таурхъан» (6+)
20.05 «Билимни дуниясы» (6+)
22.00 «ХьэщІэщ» (16+)

Среда, 31 марта
00.00, 06.00, 21.05, 03.00 Музыка на 99,5-FM
01.00, 19.05 Макъамэ 99,5-FM
01.30 «Жэщыбг нэужьым»
02.00, 20.05, 23.30 «Орайда»
02.35 «Фэр папщІэ»
03.20, 21.25 «Хорошее настроение»
04.00, 10.25, 16.20 «Гухэлъ уэрэдхэр»
05.00, 23.00 «Халкъ жырла»
05.30, 20.25 «Боракъ»
07.00, 10.00, 13.00, 16.00, 19.00 «ХъыбарыщІэхэр»
07.05, 11.00, 14.00, 17.00 20, 00 «Жангылыкъла»
07.10, 12.00, 15.00, 18.00, 21.00 «Новости»
07.15, 13.05 «Си Къэбэрдей-Балъкъэр» (16+)
07.45, 16.05 «Жаншэрхъ» (12+)
08.00, 14.05 «Мени Къабарты-Малкъарым» (16+)
08.30, 14.20 «Къонгуроучукъ» (6+)
09.00, 15.05 «Моя Кабардино-Балкария» (16+)
09.25, 15.25 «Голоса Кавказа»
10.05 «ЦІыхумрэ гъащІэмрэ» (16+)
11.05, 17.05 «Чамхана» (16+)
11.30, 17.30 «Салам алейкум»
12.05, 18.05 «Территория искусства»
12.35, 18.35 «Симфония Кавказа»
13.35 «Гукъыдэж»
14.40 «Усыгъэ»
14.50 Къызэрыфэ пшыналъэхэр
19.45 «Таурхъан» (6+)
22.00 «Адыгэхэр: тхыдэр, хабзэр»

Четверг, 1 апреля
00.00, 03.00, 06.00, 21.05 Музыка на 99,5-FM
00.30 «Симфония Кавказа»
01.00, 19.00 Макъамэ 99,5-FM
01.35 «Гукъыдэж»
02.00, 20.05 «Орайда»
03.25, 09.30, 15.35, 21.25 «Голоса Кавказа»
04.00 «Усыгъэ»
04.10, 22.25 «Гухэлъ уэрэдхэр»
04.50 Къызэрыфэ пшыналъэхэр
05.00 «Чамхана» (12+)
05.30, 23.30 «Салам алейкум»
07.00, 10.00, 13.00, 16.00, 19.00 «ХъыбарыщІэхэр»
07.05, 11.00, 14.00, 17.00, 20.00 «Жангылыкъла»
07.10, 12.00, 15.00, 18.00, 21.00 «Новости»
07.15, 13.05 «Си Къэбэрдей-Балъкъэр» (16+)
07.45, 13.45 «Зэманым пэджэжу» (16+)
08.00, 14.05 «Мени Къабарты-Малкъарым» (16+)
08.20, 17.05 «Алтын хазна»
09.00, 15.05 «Моя Кабардино-Балкария» (16+)
09.20, 15.25 «Планета детства» (6+)
10.05, 16.05 «Дингъуазэ» (16+)
10.15, 10.15 «ЕджапІэ»
10.20, 16.20 Адыгэ уэрэдыжьхэр
10.45, 16.45 «Журналист ныбжьыщІэм и псалъэ» (6+)
11.05 «Тейри къылыч» (6+)
11.30, 17.35 «Ауаз» (16+)
12.05, 18.05 «Живая традиция» (16+)
12.30, 18.30 «На музыкальной волне»
14.30 «ЩІалэгъуэ»
19.45 «Таурхъан» (6+)
20.25 «Къонгуроучукъ» (6+)
22.00 «ЦІыхумрэ гъащІэмрэ» (16+)
23.00 «Чамхана» (16+)

Пятница, 2 апреля
00.00, 03.00, 06.00, 21.05 Музыка на 99,5-FM
01.00, 19.00 Макъамэ 99,5-FM
01.30 «Жэщыбг нэужьым»
02.00, 20.05, 23.25 «Орайда»
04.00 «Дингъуазэ» (16+)
04.10 «ЕджапІэ»
04.30, 22.00 «ЩІалэгъуэ»
05.00, 20.25 «Алтын хазна»
05.30, 23.00 «Ауаз» (16+)
07.00, 10.00, 13.00, 16.00, 19.00 «ХъыбарыщІэхэр»
07.05, 11.00, 14.00, 17.00, 20.00 «Жангылыкъла»
07.10, 12.00, 15.00, 18.00, 21.00 «Новости»
07.15, 13.05 «Си Къэбэрдей-Балъкъэр» (16+)
07.45, 13.45 «Динымрэ гъащІэмрэ» (16+)
07.50, 13.50 «Жаншэрхъ» (12+)
08.00, 14.05 «Мени Къабарты-Малкъарым» (16+)
08.20 «Кюбюрчек» (6+)
08.35 «Тау макъамла»
09.00, 15.05 «Моя Кабардино-Балкария» (16+)
09.25, 15.25, 21.30 «Голоса Кавказа»
10.05 «ГъащІэм и дамыгъэ» (16+)
10.25, 16.05 «Прозэм и напэкІуэцІхэр»
10.45, 16.45 «Лэгъупыкъу» (6+)
11.05, 17.05 «Ууаз» (16+)
11.20 «Чамхана» (12+)
11.45, 17.45 «Сиз а билемисиз» (12+)
12.05, 18.05 «Территория искусства»
12.35, 18.35 «Планета детства» (6+)
12.50, 18.50 «Неудобные вопросы» (12+)
14.30 «Ди гъусэу зывгъэпсэху»
17.20 «Чамхана» (16+)
19.45 «Таурхъан» (6+)

Суббота, 3 апреля
00.00, 03.00, 06.00, 21.00 Музыка на 99,5-FM
01.00, 19.00 Макъамэ 99,5-FM
01.30 «Жэщыбг нэужьым»
02.00, 05.30, 20.00, 23.30 «Орайда»
02.30, 20.35 «Тау макъамла»
03.25, 21.25 «Голоса Кавказа»
04.00, 22.30 «Ди гъусэу зывгъэпсэху»
05.00 «Ууаз» (16+)
05.10, 23.00 «Чамхана» (16+)
07.00, 13.00 «Си Къэбэрдей-Балъкъэр» (16+)
07.38, 13.38 «Лъэпкъым и фІыгъуэхэр»
08.00, 15.00 «Мени Къабарты-Малкъарым» (16+)
08.25, 15.25 «Эрирей»
09.00, 17.00 «Моя Кабардино-Балкария» (16+)
09.25, 17.25 «Радиус-99,5» (12+)
09.45, 17.45 Поэтическая волна
10.00 «ГъащІэм и дамыгъэ» (16+)
10.20 «Дэрэжэгъуэ» (16+)
10.50, 14.50 «Жаншэрхъ» (12+)
11.00, 16.00 «Бора» (16+)
11.21, 16.21 «Топалайчыкъ» (6+)
11.30, 16.30 «Акъ тауланы жырлары»
12.00, 18.00 «Хорошее настроение»
12.44, 18.44 «Спорт-лайн» (12+)
14.00 «Утыку»
19.45 «Таурхъан» (6+)
20.20 «Кюбюрчек» (6+)
22.00 «Прозэм и напэкІуэцІхэр»
23.20 «Сиз а билемисиз» (12+)

Воскресенье, 4 апреля
00.00, 05.00, 06.00, 21.00 Музыка на 99,5-FM
01.00, 19.00 Макъамэ 99,5-FM
01.38 «Лъэпкъым и фІыгъуэхэр»
02.00 «Жэщыбг нэужьым»
03.00, 20.00 «Орайда»
03.25, 20.25 «Эрирей»
04.00, 23.00 «Бора» (16+)
04.30, 23.30 «Акъ тауланы жырлары»
05.25, 21.25 «Радиус-99,5» (12+)
05.45, 21.45 Поэтическая волна
06.44, 09.45, 17.50 «Спорт-лайн» (12+)
10.00, 14.00, 08.00, 15.00, 12.00, 17.00 Итоги недели
07.00, 13.00 «Си Къэбэрдей-Балъкъэр» (16+)
07.40, 14.40 «Фэр папщІэ»
08.10, 15.10 «Мени Къабарты-Малкъарым» (16+)
08.45, 15.40 «Гюрен» (12+)
09.00, 17.10 «Моя Кабардино-Балкария» (16+)
09.35, 17.40 «Полезно знать» (12+)
10.10, 14.10 «Макъамэ»
10.40 «Дерс» (12+)
11.00, 16.00 «Сахна»
12.10, 18.00 «Театр у микрофона»
13.35 «Ди гъусэу зывгъэпсэху»
19.45 «Таурхъан» (6+)
22.00 «Утыку»

Редакция не несет ответственности за содержание текстов программ ТВ-каналов

График совершения намазов по КБР

		Утренний	Восход	Обеден.	Икинды	Вечерн.	Ночной
29.03	Пн	04.29	05.54	12.21	15.51	18.29	20.04
30.03	Вт	04.27	05.52	12.20	15.52	18.30	20.05
31.03	Ср	04.25	05.50	12.20	15.53	18.32	20.07
01.04	Чт	04.23	05.49	12.20	15.53	18.33	20.08
02.04	Пт	04.21	05.47	12.20	15.54	18.34	20.09
03.04	Сб	04.19	05.45	12.19	15.54	18.35	20.11
05.04	Вс	04.17	05.43	12.19	15.55	18.36	20.12

отрывной календарь

25 МАРТА

В день выхода № 12 нашей газеты, а именно 25 марта в стране отмечается День работника культуры.

В свое время русский религиозный и политический философ Николай Бердяев заявил, что «Культура родилась из культа. Истоки её сакральны». Как сказали бы сейчас – смелое заявление.

Весной 2007 года Александр Соколов, занимавший тогда пост министра культуры РФ, высказался о необходимости учреждения профессионального праздника для работников культуры, а уже 27 августа того же года был подписан Указ Президента РФ №1111. Кстати, обратите внимание на номер указа. Забыть такой номер невозможно.

По словам Соколова, мартовская дата была выбрана в связи с тем, что многие регионы отмечают собственный день работника культуры. Министр обратил внимание, что дату федерального Дня работника культуры необходимо «развести с другими профессиональными праздниками».

В России уже установлены некоторые профессиональные праздники, связанные с культурой и искусством — День музеев, День российской печати, День российского кино, Общероссийский день библиотек и другие. Уверен, что именно 25 марта особенно массово празднуют День работника культуры во всех прачечных страны.

Знаменитый российский филолог, культуролог и искусствовед Дмитрия Лихачева отмечал, что «культура является главным смыслом и глобальной ценностью человеческой жизни», в ней кристаллизуется все то, чем живет человек, что волнует его в общественной и личной жизни, составляет содержание его идеалов, мыслей, чувств.

Поздравляем всех, кто работает в сфере культуры, а также всех тех, кто не без основания считает себя культурным человеком. То есть, практически всех.

28 МАРТА

День 8 марта для балкарского народа до сих пор не считается праздничным. Именно в этот день в далеком 1944 году произошла депортация балкарского народа со своей Родины в Среднюю Азию. Эта судьба постигла в тот период истории многие народы СССР…

Однако с 1994 года в марте появился важный день – 28 марта, который стал Днём возрождения балкарского народа. Это праздник республиканского уровня с предоставлением выходного дня.

В специальных документах описано, как в течение нескольких часов всё этническое балкарское население было насильственно погружено в железнодорожные эшелоны и отправлено на спецпоселения в Среднюю Азию. Депортация была осуществлена по обвинению целого народа в «предательстве и неспособности оказать сопротивление немецко-фашистским войскам в Приэльбрусье, защитив его от захватчиков», то есть на той территории, где проживала основная масса этнических балкарцев.

Тяжёлые условия самой депортации, вызванные её скоротечностью, лишили целый народ не только Родины, но и домашнего очага, а также всего имущества. Даже одежда и самые необходимые вещи порой не успевали браться с собой. Переезд на новые необжитые территории в неприспособленных железнодорожных вагонах привёл к смерти более 500 человек.

Высылке на спецпоселения подверглись все: взрослые, дети, старики, инвалиды, руководители различных рангов. Не обошла стороной депортация даже возвращавшихся с войны фронтовиков… Продолжалось это вплоть до 1948 года и коснулось даже тех балкарцев, которые проживали за пределами Кабардино-Балкарской АССР.

Одним выселением власть не ограничилась. Республика была преобразована. Из её названия было убрано упоминание о балкарском народе, она стала называться Кабардинской АССР. Определённые изменения произошли и в административно-территориальной части, когда ряд районов был передан Грузинской ССР.

Период депортации для балкарцев продолжался на протяжении 13 лет, пока в 1956-1957 годах не вышел ряд Указов Президиума Верховного Совета СССР. Этими Указами последовательно были сняты все ограничения в отношении балкарцев и ряда других народов СССР, подвергшихся депортации.

Окончательным актом в этой череде законодательных документов стали Указ от 9 января 1957 года и последовавший за ним Закон СССР от 11 февраля 1957 года, преобразовавший Кабардинскую АССР в Кабардино-Балкарскую АССР. Последний документ был окончательно закреплен Законом Верховного Совета Кабардино-Балкарской АССР от 28 марта 1957 года. Эта дата (28 марта) и стала начальной вехой в процессе возрождения балкарского народа. Она же дала и основания для учреждения в 1994 году праздника.

Виктор Шекемов

пфр информирует

Номер горячей линии: 8-800-600-01-84

В целях совершенствования процессов предоставления информации физическим и юридическим лицам по вопросам, входящим в компетенцию ГУ-Отделения Пенсионного фонда РФ по КБР работает горячая линия с многоканальным телефонным номером 8 (800) 600-01-84.

Операторы горячей линии предоставят бесплатную телефонную консультацию по вопросам пенсионного (социального) обеспечения и обязательного пенсионного страхования, справочную информацию об адресах, телефонах, графиках работы территориальных органов Отделения, проконсультируют граждан и плательщиков страховых взносов о порядке оказания государственных услуг, включая сроки оказания, требования к необходимым документам, порядок обжалования действий (бездействия) должностных лиц. Так же позвонив по телефону горячей линии, можно осуществить предварительную запись на приём к специалистам и зарегистрировать заявку на подготовку документов в территориальном управлении Отделения. Внимание! Номер един для всех территориальных управлений ГУ-ОПФР по КБР.

Управление ПФР ГУ-ОПФР по КБР в г.Нальчике

университет

Началась графическая олимпиада

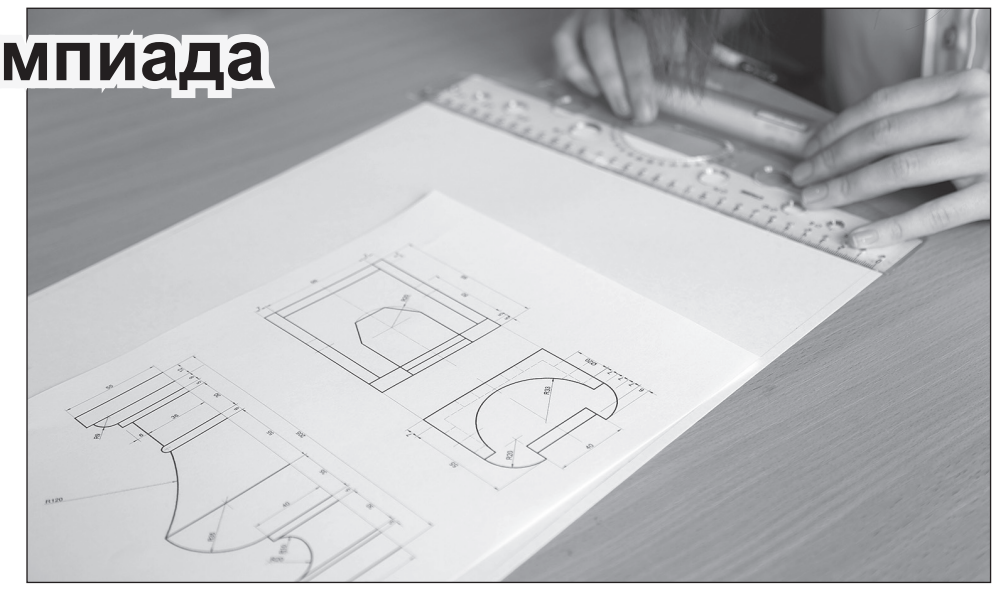

23 марта в Кабардино-Балкарском государственном университете им. Х. М. Бербекова стартовала Открытая творческая олимпиада «Архитектура, дизайн и декоративно-прикладное искусство» для учащихся 9-11-х классов. В течение четырех дней участники будут выполнять конкурсные задания по таким направлениям, как черчение, рисунок, живопись и композиция.

«Такого рода олимпиада проводится в КБГУ впервые. Институт архитектуры, строительства и дизайна особенный. Сюда приходят учиться люди творческие, хорошо замотивированные, имеющие определенные способности. И поэтому мы решили провести такой своеобразный конкурс, чтобы выявить талантливых школьников, потенциальных абитуриентов нашего института», – прокомментировал зав. кафедрой «Архитектурное проектирование, дизайн и ДПИ» Хазрет Гукетлов.

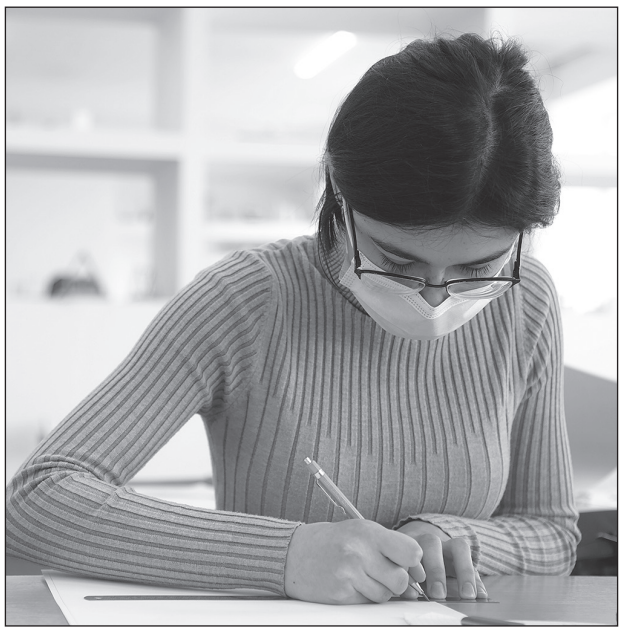

В первый день 8 учащихся 10–11-х классов посостязались в знаниях и навыках по черчению. Четырехчасовое задание заключалось в том, чтобы на листе формата А3 по двум заданным проекциям построить третью недостающую и прямоугольную изометрию. Также в задании дано построение сопряжения. Кроме того, нужно правильно расположить на листе формата А3 полностью все выполненное задание.

Перед началом олимпиады ребята рассказали, почему решили принять участие в этом уникальном для школьников соревновании. Так, Олеся из гимназии №29 им. В. Ж. Хужокова города Нальчик поделилась, что учится в специализированном архитектурном классе и уже определилась с выбором будущей профессии. Пришла на олимпиаду, потому что хотела проверить свой уровень подготовки перед предстоящими вступительными экзаменами. Камила из поселка Кашхатау Черекского района тоже собирается поступать на направление «Архитектура», поэтому ей было интересно поучаствовать в творческой олимпиаде КБГУ.

Олимпиада проводится в очной форме, продолжительность выполнения заданий по каждому из направлений 4 часа.

Следующим этапом олимпиады 24 марта будет рисунок, затем 25 марта – живопись и 26 марта – композиция.

Результаты олимпиады по каждому из направлений будут размещены на сайте КБГУ.

Пресс-служба КБГУ

Одесский Привоз отдыхает

В субботу, 20 марта спартаковцы Нальчика в рамках 19-го тура принимали на своем поле команду «Краснодар-3». Хотим мы того или нет, но эта циферька в логотипе соперника не может не раздражать. Понятно, что если есть «третий Краснодар», то есть и «второй», и «первый». А там и «Кубань», и «Кубань-Холдинг». То есть времена, когда Нальчик превосходил кубанскую столицу, остались в далеком прошлом. Но проигрывать «номерному» сопернику – это уже ни в какие ворота.

В целом спартаковцы провели неплохой матч. Но, как шутят представители футбольного бомонда, «игра забывается, а счет на табло остается».

Ключевой момент матча, в котором был забит единственный гол в игре, произошел за пять минут до свистка на перерыв. В нем сошлись воедино несколько эпизодов, каждый из которых мог и не стать частью трагедии. Если вспомнить, что на футбольном сленге слово «привезти» означает невольно организовать гол в свои ворота, что гол «Краснодара-3» - это «привоз». И здесь даже одесский Привоз отдыхает.

Итак, Алан Хачиров на левой бровке достал мяч и отправил его в сторону своего вратаря. Зная последствия, он бы не стал сохранять мяч, а позволил бы ему выкатиться за боковую линию.

Далее вратарь Антон Антипов, неплохо играющий ногами, попытался в касание выбить мяч далеко в поле, но промахнулся. Зная, что такое произойдет, Антон просто бы остановил мяч и откатил ближнему защитнику.

Наконец, третий «кошмар» момента в том, что траектория мяча проходила через створ ворот, и мяч сам шел «на гол».

Понятно, что сейчас задним умом все крепки. Но все же, на мой, чисто субъективный взгляд, не правы те горячие головы, требующие, что «Антон присел на лавку»!

Поражение не помешало остаться «Спартаку» на седьмой строчке в турнирной таблице, но народ-то подтягивается.

24 марта нальчане играют в столице Павловской с одним из лидеров «Кубань-Холдингом». В первом круге спартаковцы на своем поле проиграли этому сопернику со счетом 0:2. И сейчас легкой жизни не ожидается. В трех прошедших турах один из фаворитов первой группы набрал всего четыре очка. Один тур пропустили, а в Новороссийске сыграли вничью. Будет очень непросто.

Матч завершился, когда номер был уже подписан в печать. Подробности в следующем номере.

Виктор Понедельник

ТУРНИРНАЯ ТАБЛИЦА
первенства ПФЛ среди команд 1-й группы
Положение на 24 марта 2021 года

п/п	Команды	И	В	Н	П	РМ	О
1.	«Кубань»	18	14	1	3	48-16	43
2.	«Кубань Холдинг»	18	13	3	2	38-14	42
3.	«Черноморец»	18	12	3	3	27-10	39
4.	«Легион Динамо»	18	10	7	1	36-10	37
5.	СКА Ростов-на-Дону»	18	11	1	6	42-19	34
6.	«Анжи»	18	8	6	4	27-19	30
7.	«Спартак-Нальчик»	18	7	6	5	26-19	27
8.	«Махачкала»	18	6	5	7	25-25	23
9.	«Динамо Ставрополь»	17	7	2	8	25-24	23
10.	«Машук-КМВ»	17	6	4	7	23-27	22
11.	«Форте»	18	5	6	7	24-20	21
12.	«Краснодар-3»	18	6	2	10	24-36	20
13.	«Биолог-Новокубанск»	18	5	3	10	31-37	18
14.	«Дружба»	18	4	3	11	17-45	15
15.	«Интер»	18	3	3	12	16-48	12
16.	«Ессентуки»	17	3	2	12	18-45	11
17.	«Туапсе»	17	2	1	14	22-55	7

РЕЗУЛЬТАТЫ 19-ГО ТУРА:
«Динамо Ставрополь» – СКА - 1:3
«Махачкала» – «Дружба» - 6:0
«Биолог-Новокубанск» – «Ессентуки» - 4:0
«Анжи» – «Легион Динамо» - 0:2
«Спартак-Нальчик» – «Краснодар-3» - 0:1
«Кубань» – «Форте» - 3:0
«Черноморец» – «Кубань Холдинг» - 1:1
«Интер» – «Машук-КМВ» - 1 : 2

Кожаев – Тамаев – 3:1

Игра между «Автозапчастью» и «Ансаром», по определению, не могла быть «гвоздем тура», так как играли между собой команды, занимающие первое и последнее места в турнирной таблице. Но существовала определенная пикантность ситуации: атакующую линию команд возглавляли лидеры спора бомбардиров Азамат Кожаев («Автозапчасть») и Алан Тамаев («Ансар»), забившие по 10 мячей. Если учесть, что «Ансар» до начала матча имел в своем активе всего 14 забитых мячей, то на долю Тамаева приходилось более 70 процентов.

Были на высоте голеадоры и в этот раз. Тамаев забил единственный гол своей команды и довел долю 74 процентов. Но Кожаев сделал хет-трик. Это и предопределило победу баксанской команды со счётом 8:1. Лидер атак баксанской команды не просто оторвался ото всех. Он преодолел психологический рубеж – более одного гола за игру (13 мячей в 12 матчах).

В следующем туре «Автозапчасть» играет с «Иналом» из Карагача. Победа в этой игре гарантирует баксанцам чемпионский титул, так как в личной встрече с «ФШ «Нальчик» они праздновали победу. Есть и уточняющее условие: если нальчане не смогут обыграть «Малку», то «Автозапчасти» для завоевания титула достаточно будет и ничейного результата.

Но главным событием 12-го тура зимнего футбольного чемпионата республики стал матч, которого просто-напросто не было. И это не попытка притянуть фактуру под заранее спланированный сценарий, а истинное положение дел.

Четвертым матчем первого игрового дня (суббота, 20 марта) должен был стать поединок между командами «Мурбек-ФШ «Нальчик» и «Маиса», но команда из Сармаково на игру не прибыла.

По большому счету, ситуация штатная: отсутствующей команде засчитывается техническое поражение со счетом 0:3. Но дело в том, что эта неявка для «Маисы» уже вторая в нынешнем розыгрыше зимнего чемпионата. Следовательно, команда должна быть снята с розыгрыша. А это максимально запутает расклады в «зоне неуспеха».

За комментариями я обратился к вице-президенту федерации футбола **Таймуразу Тарканову**:

- Какова дальнейшая судьба «Маисы»?

- Этот вопрос в компетенции контрольно-дисциплинарного комитета федерации футбола, заседание которого состоится сегодня, 23 марта. Я не хотел бы предвосхищать события. Ситуация такова: в рамках 8-го тура (13 февраля) «Маиса» не сыграла с «Исламеем», получив технического поражение. Тогда у команды была уважительная причина: у одного из членов команды умер ближайший родственник, и вся команда была на похоронах. Если причина уважительная, то матч нужно было переносить. Если нет, то «Маиса» попадает под снятие с розыгрыша.

- У вас нет ощущения, что в клубе понимают невозможность выскочить из опасной зоны. Поэтому «решили слиться»?

- Нет-нет. Представители клуба просили войти в их положение, не снимать команду. Посмотрим, что решит КДК.

Алексей Лёшин

P.S. *23 марта состоялось заседание КДК, на котором принято решение: снять ФК «Маиса» с розыгрыша, во всех оставшихся матчах засчитать этому клубу техническое поражение со счётом 0:3, а соперникам - победу со счётом 3:0.*

РЕЗУЛЬТАТЫ 12-ГО ТУРА
«Тэрч» - «Шагди» - 2:2
«Мурбек-ФШ «Нальчик» - «Маиса» - 3:0 (неявка)
«Кенже» - «Малка» - 2:1
«Автозапчасть» - «Ансар» - 8:1
«Шэрэдж» - «Инал» - 3:2
«КБГУ» - «Бабугент» - 0:0
«Спартак-Нальчик-дубль» - «Атажукино» - 1:0
«Чегем-2» - «Исламей» - 2:1

ТУРНИРНАЯ ТАБЛИЦА
зимнего чемпионата КБР среди команд высшего дивизиона
Положение на 23 марта 2021 года

П/п	Команды	И	В	Н	П	РМ	О
1.	«Автозапчасть»	12	11	1	0	43-9	34
2.	«Мурбек-ФШ «Нальчик»	12	9	1	2	28-9	28
3.	«Шэрэдж»	12	8	2	2	27-16	26
4.	«Тэрч»	12	6	5	1	18-10	23
5.	«Малка»	12	6	1	5	24-22	19
6.	«Инал»	12	5	4	3	22-18	19
7.	«Кенже»	12	6	0	6	21-17	18
8.	«Спартак-Нальчик-дубль»	12	5	2	5	18-11	17
9.	«Бабугент»	12	4	5	3	20-18	17
10.	«Чегем-2»	12	4	2	6	17-20	14
11.	«Исламей»	12	4	2	6	15-19	14
12.	«Шагди»	12	3	5	4	19-22	14
13.	«Атажукино»	12	3	2	7	13-30	11
14.	«КБГУ»	12	2	1	9	13-35	7
15.	«Маиса»	12	2	0	10	16-30	6
16.	«Ансар»	12	1	1	10	15-43	4

Ожидаемый финал «льда и пламени»

Зимний Кубок ветеранов сюрпризами не балует. «Звезда» в полуфинале одолела «Нальчик-20» (3:2), хотя по ходу матча «горела» со счётом 0:2. «Карагач» забил 11 мячей в ворота «Мысостея» (11:5), хотя предыдущие два кубковых матча их соперник выиграл «под ноль».

В результате финальная пара оказалась абсолютно предсказуемой. Напомним, что в Зимнем чемпионате «Звезда» и «Карагач» выиграли по 9 матчей, а поединок между собой завершили вничью – 1:1. Пришлось считать разность забитых и пропущенных мячей, которую конкуренты улучшали всеми правдами и неправдами.

Кстати, перед полуфиналами тренеры Аслан Гоплачев («Звезда») и Ибрагим Карамизов («Карагач») не скрывали, что хотят видеть соперником в финале именно ту команду, которая им и попалась.

Как сложится финал, предугадать невозможно. Но вот что стоит отметить.

«Звезда» демонстрирует самую непробиваемую оборону – 3 пропущенных мяча в 3 матчах. Лучший результат среди тех команд, которые провели не менее двух матчей. «Карагач» своей атакующей линией сметает противников. В трех матчах забито 27 мячей, хотя все три соперника из высшего дивизиона. Лед и пламя.

Финал состоится в воскресенье, 28 марта, в Кенже на поле спортивного комплекса «Пять колец». Дата проведения (суббота или воскресенье) и время начала матча будут определено дополнительно.

Виктор Шекемов

Все только начинается

В первом дивизионе уже просматривается финишная прямая. Нижнечерекский «Къэбэрдей» резко оторвался от конкурентов, штампуя победы одну за одной. Команда оставалась единственной с нулем в графе «поражения».

Очень долго все ждали этого события. Главный тренер «Вольного Аула» Мурат Базиев грозился обыграть «Къэбэрдей», но многие посчитали его слова шуткой. А ведь Ануарыч не шутил, и его команда обыграла «Къэбэрдей» со счетом 1:0.

И теперь все стало намного сложнее. Напрямую в высший дивизион выходят две первые команды. Третье и четвертое места дает право на стыковые матчи.

Самый комфортный финиш у «Вольного Аула» - им играть с ФК «Нальчик», «Спартак-Ю» и «Спартак-2005». Набрать 9 очков в этих матчах вполне по силам, тем самым гарантируя себе место не ниже четвертого.

У нижнечерекской команды еще игры и с «Нартаном», и с «Лечинкаем». Тут прогноз на три результата.

Короче говоря, в концовке все только начинается.

Для удобства публикуем календарь игр главных претендентов:

27 марта 2021, суббота
«Мурбек» – «Лечинкай»
«Спартак 2005» – «Вольный Аул»
«Нартан» – «Эльбрус 2005»
ФШ «Нальчик-Ю» – «Къэбэрдей»
«Баксаненок» - ФК «Нальчик»
4 апреля 2021, воскресенье
«Вольный Аул» - «Спартак-Ю»
«Эльбрус 2005» - «Лечинкай»
«Нартан» - «Къэбэрдей»
«Кабарда» - «Баксаненок»
11 апреля 2021, воскресенье
«Вольный Аул» - ФК «Нальчик»
«Нартан» - «Спартак 2005»
«Лечинкай» - «Къэбэрдей»

Виктор Шекемов

Астрологический прогноз на неделю

Овен (21 марта - 20 апреля)

Вас будет «распирать» от новых идей, и вполне обоснованно поделиться ими с заинтересованными людьми. В личных отношениях инициатива переходит в ваши руки. Возможны финансовые поступления, долгожданные выплаты, неожиданные премии. Для новых знакомств потребуется больше пространства.

Телец (21 апреля - 21 мая)

Не будьте откровенны с теми, кто конкурирует с вами. Благоприятно все, что само приходит в вашу жизнь – новые люди, идеи, деньги. Принимайте с благодарностью. В четверг можно начинать новые дела, заниматься вопросами трудоустройства, озвучивать важные решения в семье и на работе. В пятницу есть опасность обмана, измены.

Близнецы (22 мая - 21 июня)

Остерегайтесь советов мнимых друзей. Четверг и пятница удачные дни для работы, требующей не только терпения, но и запаса физических сил. Можно начать ремонт в квартире. Благоприятны поездки, встречи, переговоры с партнерами. В романтической сфере наступает время, когда вы настраиваетесь на определенность.

Рак (22 июня - 23 июля)

Действуйте осторожно, без рискованных экспериментов, избегая склок и открытых выпадов. Важные мероприятия, встречи планируйте на вторник. В четверг обстоятельства заставят учиться чему-то новому. Начальство не выпустит вас из поля зрения, но новые поручения и задачи пойдут на пользу вашей карьере.

Лев (24 июля - 23 августа)

Нежелательно удаляться далеко от дома. Не рекомендуются поездки, авиа-перелеты, а также переговоры на расстоянии. В четверг можно инициировать перемены в карьере, общаться с работодателем по поводу перспектив и повышения зарплаты. В пятницу можно пострадать от обмана, как намеренного, так и случайного. Для активного отдыха используйте воскресенье.

Дева (24 августа - 23 сентября)

Ничего не предпринимайте в четверг, ненароком можно что-то испортить. В пятницу-прислушайтесь к голосу интуиции – где вам желательно оказаться. Выходные используйте для оздоровительных мероприятий, будьте ближе к природе и воде (бассейн, баня, сауна). Воскресенье обещает хороший улов любителям рыбалки.

Весы (24 сентября - 23 октября)

Внутренне закройтесь от тех, кто настроен к вам недоброжелательно. Важные вопросы решайте в четверг. Высокая нагрузка может вызвать плохое самочувствие. Но если перспективы вам нравятся, то придет второе дыхание. В выходные личная жизнь будет на первом плане. Восполните недостаток внимания своим близким.

Скорпион (24 октября - 22 ноября)

Вы можете реализовать довольно многое из накопившихся планов. Используйте ситуации в четверг, чтобы быстро устранить проблему или поломку. Пятница удачный день для коммерции, начала новых дел. Несмотря на рабочую загруженность, вероятны всплески чувств, романтическое настроение. Не ошибитесь в выборе.

Стрелец (23 ноября - 21 декабря)

У вас будет потребность что-то совершить наскоком. Это можно, если сохранять осторожность и бдительность. Любая деятельность требует хорошей подготовки и вдумчивого подхода. Дело, начатое в четверг, может захватить вас надолго, или вы будете к нему время от времени возвращаться. Кто-то из важных персон вашей жизни может вернуться.

Козерог (22 декабря - 20 января)

Семейные и домашние заботы по-прежнему на первом месте. С пятницы могут вернуться еще и старые проблемы. Следите за самочувствием, интересуйтесь здоровьем близких. Легкий флирт, проявление симпатии раскрасят вашу жизнь в яркие тона. Выходные посвятите спорту и активному отдыху.

Водолей (21 января - 19 февраля)

Идеи будут рождаться в изобилии, и часть из них ляжет на благоприятную почву через время. Вы можете удвоить рвение прямо сейчас, но к пятнице поймете, что набрали слишком большую скорость, и пора притормозить. Хорошо возвращаться к тому, что вам не хочется делать, но по итогу принесет большое удовлетворение.

Рыбы (20 февраля - 20 марта)

Будьте внимательны в финансовых делах, а по ходу не упустите возможность быстро исправить сложную ситуацию. Откровенность может быть и на пользу, и во вред. Слушайте свою интуицию. Можно дать ход оформлению документов. Что-то начать или купить можно в четверг.

КроссВорд

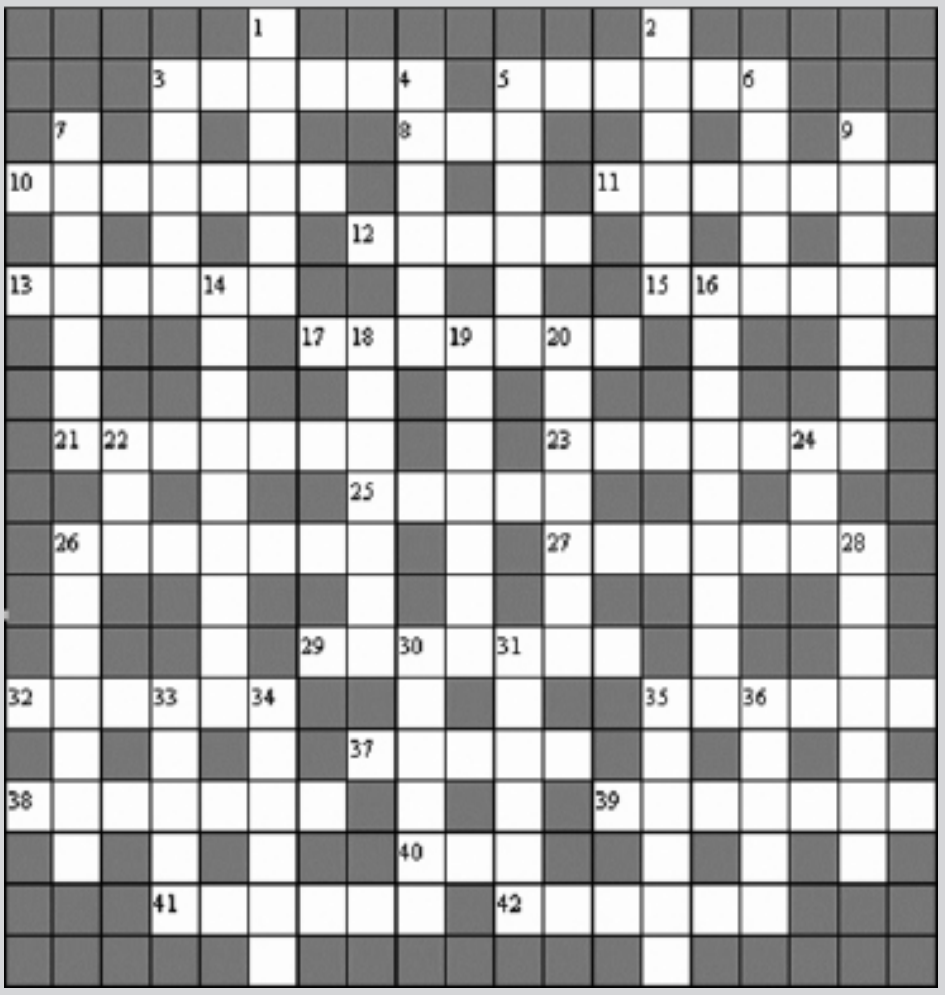

ПО ГОРИЗОНТАЛИ: **3**. Состояние атмосферы в данном месте, в данное время. **5**. Местность, обладающая природными лечебными свойствами. **8**. Отечественный режиссер («По щучьему велению», «Конек-горбунок», «Марья-искусница»). **10**. Ряд полок в несколько ярусов. **11**. Басня Ивана Крылова. **12**. Город, в котором происходит действие комедии Мольера «Мещанин во дворянстве». **13**. Столица летних Олимпийских игр. **15**. Мелкая монета, которую древние греки клали в рот покойнику в качестве платы Харону за перевоз через Стикс. **17**. Залив у юго-восточного побережья США. **21**. Порт на Средиземном море. **23**. Единица количества теплоты. **25**. Марка чешских автомобилей. **26**. Экс-чемпион мира по шахматам. **27**. Обширная, высоко поднятая горная область, где отдельные хребты и горы чередуются с плоскогорьями. **29**. Литературный кружок в Петербурге в 1815-1818 г.г. **32**. Средневековый бродячий актер. **35**. Русский поэт, автор драмы «Царевна Софья». **37**. Спутник одной из планет Солнечной системы, открытый А.Холлом. **38**. Основанное на специальном исследовании заключение о предстоящем развитии и исходе чего-нибудь. **39**. Специальность ученого. **40**. Река, впадающая в озеро Балхаш. **41**. Проводник судов, хорошо знающий фарватер. **42**. Искусственное волокно.

ПО ВЕРТИКАЛИ: **1**. Забор. **2**. Дубина стоеросовая. **3**. Телега с плоским настилом для перевозки груза. **4**. Архитектурное сооружение. **5**. Боковой щит в театральной декорации. **6**. Древнерусский город в земле дреговичей. **7**. Отогнутый край одежды, обуви. **9**. Русская ежедневная газета, выходившая в Риге в 1919-1936 г.г., в которой печатались русские писатели-эмигранты. **14**. Римский император, основатель династии Флавиев. **16**. Сорт яблони. **18**. Помещение типа тамбура перед порталом церкви. **19**. Молочный сахар. **20**. Отделка поверхности изделий художественного литья с целью устранения мелких дефектов. **22**. Столица государства в Европе. **24**. Древнее китайское государство. **26**. Остров в Малайском архипелаге. **28**. Химический элемент, металл. **30**. Отечественный писатель, автор исторических романов «Салават Юлаев», «Степан Разин». **31**. Мышечный белок. **33**. Язык программирования. **34**. Православный церковный праздник. **35**. Без году .... **36**. Род полукустарничков семейства кизиловых.

Ответы на кроссворд

ПО ГОРИЗОНТАЛИ: **3**. Погода. **5**. Курорт. **8**. Роу. **10**. Стеллаж. **11**. «Квартет». **12**. Лагиж. **13**. Москва. **15**. Наволи. **17**. Аналачи. **21**. Триполи. **23**. Калория. **25**. «Татра». **26**. Смыслов. **27**. Нагорье. **29**. «Арзамас». **32**. Вагант. **35**. Надсон. **37**. Фобос. **38**. Прогноз. **39**. Радиолик. **40**. Или. **41**. Лоцман. **42**. Нейлон.

ПО ВЕРТИКАЛИ: **1**. Ограда. **2**. Болван. **3**. Полок. **4**. Аркада. **5**. Кулиса. **6**. Туров. **7**. Отворот. **9**. «Сегодня». **14**. Веспасиан. **16**. Антоновка. **18**. Притвор. **19**. Лактоза. **20**. Чеканка. **22**. Рим. **24**. Инь. **26**. Суматра. **28**. Европий. **30**. Злобин. **31**. Миозин. **33**. Алгол. **34**. Троица. **35**. Недаля. **36**. Дёрен.

спорт

Псыгансу решило судьбу Терека и Нальчика

В шахматном клубе «Каисса» прошел республиканский турнир школьных команд «Белая ладья». В прошлом году из-за пандемии подобный турнир не проводился. А нынешний стал практически точной копией турнира-2019.

Тогда за первое место и право выступить в финальном турнире боролись команды нальчикской гимназии № 14 и СОШ № 2 Терека.

На старт вышли 11 команд, это создало некоторую запутанность (из-за разного количества матчей по ходу соревнования). В каждой команде было 3 мальчика и 1 девочка. За победу в матче команда получала 2 очка, за ничью – 1 очко. Система подсчета очень важна – победу (и, соответственно, два очка) приносили результаты и 4:0, и 2,5:1,5.

Фавориты крушили всех и вся. В 7-м туре они встретились между собой. Счет был 2:1 в пользу нальчан, оставалось завершить партию на первой доске. «Гимназисту» Валере Текуеву достаточно было свести партию вничью, чтобы вывести свою команду в единоличные лидеры. Но «школьник» Айдамир Жиляев сумел довести партию до победы и свести матч вничью.

В тот момент показалось, что на финише придется прибегнуть к дополнительным показателям, но команда гимназии №14 сделала конкурентам еще один подарок – свела вничью поединок с командой из селения Псыгансу. Между прочим, и два года назад псыгансуевцы добились ничьей в матче с «гимназистами» и лишили их претензий на титул.

Терчане потерь не совершали и заслуженно стали победителями. Теперь в июне команда терской СОШ № 2 выступит в Сочи на финальном турнире, который по традиции будет международным.

Виктор Шекемов

Альберт Туменов: Готов к любому противнику!

Боец смешанных единоборств Альберт Туменов на некоторое время выпал из поля зрения болельщиков. Это связано с его решением скорректировать свою карьеру.

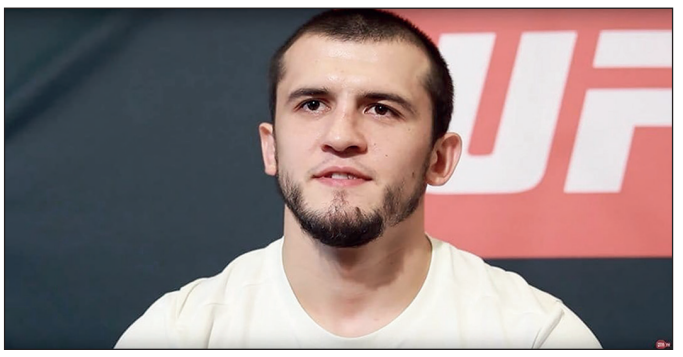

Напомним, Альберт родился 26 декабря 1991 г. в с. Бабугент Черекского района Кабардино-Балкарской Республики. В детстве 5 лет тренировался каратэ кёкусинкай под руководством тренера Мухтара Османова. Выигрывал множество юношеских турниров по этому виду. Являлся членом сборной юношеской КБР по кёкусинкай. Имел ученическую степень 6 кю (жёлтый пояс). С 2002 по 2009 гг. занимался в секции Армейского рукопашного боя у тренера Хусейна Гериева, где стал победителем 15 Первенства России по АРБ. Был членом сборной юношеской КБР по АРБ. Чемпион России по полноконтактному рукопашному бою. Пробовал себя и в боксе, и в боевом самбо, но предпочтение отдал ММА, где стал тренироваться под руководством своего отца Хусейна Туменова.

В своем первом выступлении по версии ProFC 13.02.2010 нанес поражение Каджику Абаджяну. Выступления Альберта «Эйнштейна» Туменова были настолько яркими, что его пригласили в лучший промоушен мира UFC. Кстати, добавка «Эйнштейна», которую взял Туменов, абсолютно не режет ухо. Боец-то он умный, думающий.

Первый бой в UFC Альберт Туменов провёл против бразильца Илдемара Алкантары. Туменов хорошо начал поединок, проводя хорошие серии ударов в стойке, но раз за разом пропускал тейкдауны противника. Положение усугубило глубокое рассечение, которое Туменов получил в первом раунде. После финального гонга один судья отдал победу Туменову, тогда как двое других посчитали, что сильнее был Алькантара. Счет судейских записок - 30-27, 29-28, 28-29. В конце 2016 года Альберт решил не продлевать контракт с UFC из-за неприемлемых финансовых условий. Рекорд Туменова в организации - 5 побед и 3 поражения.

Затем были выступления в ACB и ACA. Здесь Альберт провел пять поединков и во всех одержал победы. Поверженными оказались россияне Беслан Ушуков и Мурад Абдулаев, бразильцы Исмаэл ди Жезус и Сиро Родригес, американец На-Шон Баррелл. Но здесь Туменову было скучно. Он никогда не скрывал, что хочет драться только в UFC. И сделал самый трудный организационный шаг – сумел получить американскую визу. Вот как он прокомментировал текущую ситуацию:

- Наконец-то сделали визу в США с помощью Всевышнего, с помощью моих менеджеров. Рабочая виза, теперь буду тренироваться, чтобы быть готовым в любой момент к любому сопернику. На коротком уведомлении, на двухдневном уведомлении. Я готов показать себя. Рассматриваю только UFC. Я потому и не дрался так долго, хочу именно в UFC. Мечта — вернуться в UFC и забрать этот пояс, потому так все затянулось, но, я думаю, оно того стоит.

Есть планы полететь в США готовиться и ждать боя, но полечу уже после Рамадана. А может, и до. Не знаю, думаю над этим. Хочу постоянно быть в США, развивать свои навыки. Все равно это полезно. Выучить английский язык хотя бы. Уже учу где-то год или полгода. Практиковаться нужно, потому собираюсь пожить в Америке. Планирую поехать в American Top Team в Майами. Уже три сбора провёл, там я уже как свой. Знаю и владельца зала, и главного тренера, все хорошо относятся, хорошая атмосфера, рабочая.

Думаю, шансы на подписание в UFC хорошие, но сейчас с этим вообще сложно. Тем не менее, обещали сделать бой скоро. Есть ли привилегии из-за того, что я там дрался и меня знают? Думаю, будет плюсом. Хотя и не знаю, посмотрим. Уже год жду. Если будет хороший бой, смогу выскочить и в средний вес, а не только в полусредний.

Виктор Шекемов

реклама объявления реклама объявления реклама объявления реклама

УВАЖАЕМЫЕ ПОТРЕБИТЕЛИ ЭЛЕКТРОЭНЕРГИИ!

АО «Каббалкэнерго» (под управлением «Россети Северный Кавказ») напоминает о том, что снимать и передавать показания прибора учета необходимо ежемесячно с 23 по 26 число включительно.

Если абонент не предоставляет данные о потребленном ресурсе свыше одного месяца, то это может привести к выставлению счета по нормативу, который, как правило, больше, чем рассчитанный по текущим показаниям счетчика. Как следствие, потребителю придется обращаться к специалистам для перерасчета начисления, что потребует дополнительных временных затрат.

Кроме того, энергосбытовая компания напоминает о важности своевременных и полных расчетов с гарантирующим поставщиком. От платежной дисциплины каждого зависит качество и надежность электроснабжения всей республики.

Оплатить за потребленную электроэнергию можно в Центрах обслуживания клиентов, почтовых отделениях, а также безналичным путем, в том числе с использованием системы «Сбербанк Онлайн» и сервиса «Личный кабинет» https://gp-lc.ru/ на сайте http://kabbalkenergo.ru/.

В том случае, если в силу различных обстоятельств абонент не в состоянии полностью погасить задолженность, необходимо явиться в территориальное энергосбытовое отделение для заключения договора о реструктуризации долга.

О СМЕНЕ ПЕЧАТИ ООО «СТРОЙМИР» (ИНН 0714007072, ОГРН 1020700745713)

В связи с добавлением в печать логотипа организации, признать печать ООО «Строймир» старого образца недействующей и не подлежащей применению с «15» марта 2021 года. Установить, что с «15» марта 2021 года в отношениях со всеми государственными организациями, контрагентами, юридическими и физическими лицами и для осуществления деятельности ООО «Строймир» применять печать нового образца.

ИЗВЕЩЕНИЕ О ПРОВЕДЕНИИ СОБРАНИЯ ПО СОГЛАСОВАНИЮ МЕСТОПОЛОЖЕНИЯ ГРАНИЦ ЗЕМЕЛЬНОГО УЧАСТКА

Кадастровым инженером Хамуковым Асланом Эдуардовичем, 360003, г. Нальчик, ул. Ватутина, д.5, кв. 30, inform_service@inbox.ru, аттестат кадастрового инженера 07-15-258 является членом СРО «Кадастровые инженеры Юга» (номер в реестре СРО КИ – 006 от 24.08.2016 года). Реестровый номер – НП 001252. Решение Президиума СРО «Кадастровые инженеры Юга» протокол № 27 от 14.10.2016 года, СНИЛС 069-331-864 87, реестровый номер 36276.

В отношении земельного участка с кадастровым номером 07:08:2302003:231, расположенного по адресу: КБР, Чегемский р-н, с/т Осина-2, уч.20, выполняются кадастровые работы по уточнению границ земельного участка.

Заказчиком кадастровых работ является Ахматова Раиса Иссаевна.

Собрание заинтересованных лиц по поводу согласования местоположения границы состоится по адресу: КБР, г. Нальчик, ул. Ватутина, д.5, кв. 30 «26» апреля 2021 г. в 10 часов 00 минут.

С проектом межевого плана земельного участка можно ознакомиться по адресу: КБР, г. Нальчик, ул. Ватутина, д.5, кв. 30.

Обоснованные возражения по проекту межевого плана и требования о проведении согласования местоположения границ земельных участков на местности принимаются с «26» марта 2020 г. по «26» апреля 2020 г. по адресу: КБР, г. Нальчик, ул. Ватутина, д.5, кв. 30.

При проведении согласования местоположения границ при себе необходимо иметь документ, удостоверяющий личность, а также документы о правах на земельный участок.

За доставку газеты подписчикам отвечает УФПС Кабардино-Балкарской Республики. Тел. по КБР: 76-01-28; по г. Нальчику: 76-01-10.

За качество печати отвечает ООО “Печатный двор”. **Тел. 74-11-33.** Цена свободная. Издатель - МКУ “Редакция газеты “Нальчик”.

Учредитель: Местная администрация городского округа Нальчик	Главный редактор А.Х. Булатов	Над номером работали Заместители главного редактора: И. Борова, М. Битокова Ответственный секретарь: В. Шекемов Корреспонденты: К. Керефова, М. Битокова, В. Шекемов, О. Лубан Корректор: Р. Нартыжева	Адрес редакции и издателя: г. Нальчик, ул. Кабардинская, 17 тел.: 42-35-50, 42-23-14, 42-61-81 Газета выходит по четвергам. Наш индекс: 31228	Газета зарегистрирована Управлением Федеральной службы по надзору в сфере связи, информационных технологий и массовых коммуникаций по Кабардино-Балкарской Республике ПИ № ТУ 07 - 00116 от 21 июня 2016 года. Специализация: информационная	Мнения авторов публикаций не обязательно отражают точку зрения редакции. Рукописи не рецензируются и не возвращаются. За достоверность информации рекламных материалов редакция ответственности не несет. При перепечатке ссылка на газету “Нальчик“ обязательна

Тираж 1100 экз. Адрес типографии ООО “Печатный двор”: 360000, КБР, г.Нальчик, ул.Калюжного,1. Тел./факс 8 (8662)74-11-33 printhouse07@gmail.com Заказ №35