ЕЖЕНЕДЕЛЬНАЯ ГОРОДСКАЯ ГАЗЕТА

НАЛЬЧИК

12+

№24 (682) 17 июня 2021 года

акция

В «полку» граждан прибыло

11 июня ,в преддверии Дня России в Местной администрации г.о. Нальчик в рамках гражданско-патриотической акции «Я - гражданин России!» состоялось торжественное вручение паспорта гражданина Российской Федерации школьникам, достигшим 14 лет.

На церемонии вручения присутствовали Глава местной администрации г. о. Нальчик Таймураз Ахохов, старший инспектор отдела по вопросам миграции Управления МВД России по г. о. Нальчик капитан полиции Фатима Шогенова, заместитель Главы администрации г. о. Нальчик Земфира Атмурзаева, руководитель исполнительного комитета местного отделения «Единая Россия» в г. о. Нальчик Мулид Макаев.

Мэр города Таймураз Ахохов поздравил ребят с важным событием в их жизни и с предстоящим праздником. Он также отметил, что новый документ даёт им не только важные права и привилегии, но и накладывает определенные обязанности и большую ответственность за будущее родной республики и страны в целом.

Торжественная церемония открылась гимнами РФ и КБР, после чего юные граждане Российской Федерации получили главный документ резидента из рук Главы администрации города и зачитали текст торжественной клятвы, в которой пообещали себе и присутствующим учёбой, трудом и делами своими укреплять родную Кабардино-Балкарию и способствовать возрождению России.

Таира Мамедова

образование

Школы КБР – в четверке самых активных участников онлайн-уроков по финансовой грамотности в стране

В весенней сессии онлайн-уроков по финансовой грамотности приняли участие все 235 школ Кабардино-Балкарии. Это четвертый результат по уровню охвата в стране и самый высокий показатель в ЮФО и СКФО.

Учащиеся республики прослушали в общей сложности почти 4 тысячи лекций. Проект собрал свыше 68,5 тысячи просмотров. Слушателям рассказывали о кредитах и страховании, налогах и пенсионных накоплениях, правилах кибербезопасности, финансовых инструментах для бизнеса, инвестициях, сбережениях и личном финансовом планировании.

«Как известно, в проекте принимают участие все субъекты РФ. Благодаря стопроцентной вовлеченности своих школ Кабардино Балкария не только обеспечила себе лидирующие позиции в этом списке, но и сделала очередной значимый шаг на пути к развитию финансового просвещения в образовательных учреждениях», отметил заместитель управляющего Отделением Банка России по КБР Расул Балаев.

Напомним, Банк России проводит онлайн-уроки финансовой грамотности с 2017 года. Учебный цикл состоит из двух сессий – весенней и осенней. Более подробная информация о самом проекте и условиях участия в нем размещена на сайте www.dni fg.ru.

Пресс-служба Отделения-НБ КБР Южного ГУ Банка России

УВАЖАЕМЫЕ ЧИТАТЕЛИ!

Вы можете подписаться на газету

во всех почтовых отделениях г. Нальчика

ЕЖЕНЕДЕЛЬНАЯ ГОРОДСКАЯ ГАЗЕТА НАЛЬЧИК

на II полугодие 2021 года стоимость подписки - 420 руб.

Наш индекс – **31228**

Официальный Нальчик

юнкоры

Учеба на каникулах – это круто

В прошлом номере мы рассказывали о том, что наша редакция провела занятия для юных корреспондентов на базе летнего лагеря в нальчикской гимназии №4. И, как и обещали, сегодня представляем нашим читателем совместную статью активистов этого мини-курса, в которой они рассказывают о самом интересном в лагере.

В гимназии №4 городского округа Нальчик с 1 по 11 июня был открыт летний гимназический лагерь. В нём приняли участие около 80 человек в возрасте от 7 до 15 лет. Все участники разбились на три отряда: робототехнический, дипломатический и цифровой археологии, последний был экспериментальным для этого лагеря.

Программа мероприятий летнего лагеря была очень насыщенной. Ключевыми мероприятиями стали походы в музеи, посещение театра, заседание модели ООН. В первый же день все отряды отправились в КБГУ, чтобы посмотреть спектакль театра «Пересмешник», который назывался «Я еще не хочу умирать», все роли в котором исполнили дети. Спектакль всем понравился и глубоко тронул каждого зрителя.

3 июня состоялось открытие нового сезона (уже седьмого) школьного лагеря, каждый отряд подготовил творческое задание – театрализованные сценки, вокальные номера, танцы и т.д. Ученики гимназии с большим удовольствием отправились в лагерь навстречу новым знаниям и незабываемым приключениям, с большим желанием участвовали во всех мероприятиях, испытывали незабываемые эмоции.

8 июня в археологическом отряде заведующий лабораторией «Цифровая археология» Азамат Шаов провел экскурсию в Национальном музее КБР. Рассказывая о различных экспонатах, он подчеркнул: «Ходить в музеи и в общем изучать свою культуру очень важно, человек, не знающий свою культуру, в большинстве случаев бестактен и зачастую оглашает дезинформацию».

Девятого и десятого июня у участников дипломатического отряда состоялось заседание Генеральной Ассамблеи ООН. В первый день заседания страны-участницы зачитали свои позиции, а после все шестнадцать стран объединились в две коалиции, чтобы обдумать и составить свои резолюции. После, когда коалиции представили свои резолюции, делегаты и секретариат ООН пели песни для того, чтобы разрядить обстановку. На следующий день эксперты зачитали резолюции, и страны-участницы внесли поправки, тем самым приняв одну единую резолюцию.

Запоминающимся днем работы лагеря стал тот, когда участники делали небольшие поделки из полимерной глины: фигурки пончиков для декорирования ложек. Их делали специально для продажи на ярмарке, а вырученные деньги решено отдать на благотворительность - детям, нуждающимся в помощи.

Также у нас проходила школа журналистики. На этих занятиях мы узнали много нового и интересного. Кроме

того, были занятия по основам публичной дипломатии и английскому языку – English Speaking Club, литературный клуб «Читай школа» и множество других занятий; мы играли в различные игры, в том числе и в спортивные.

11 июня состоялось закрытие летнего лагеря. Дипломатический отряд огласил принятую резолюцию о предотвращении экологических бедствий. Робототехнический отряд рассказал о специфике их работы, а отряд цифровой археологии рассказал интересные факты о цивилизациях древнего мира. За этим последовало награждение самых активных участников лагеря: для каждого отряда были придуманы свои особенные номинации.

Одна из участниц робототехнического лагеря поделилась с нами впечатлениями: «Безусловно заседание модели ООН – очень важное мероприятие, так как здесь мы решаем самые актуальные проблемы в мире, такие, как загрязнение пластмассовыми отходами одноразового пользования или загрязнение воды, это очень важно - ведь мы с юного возраста должны воспитать в себе экологическое мировоззрение». На вопрос, хотят ли ребята продолжить свой путь в дипломатии, робототехнике или археологии, некоторые отвечают, что в эти две недели хотели попробовать себя в чем-то новом, а другие действительно хотят себя реализовывать в той или иной области.

Жанета Боттаева
Мария Иванова
Лана Маршенкулова
Эмилия Сагеева

социум

«Эталонная» борьба с торговой точкой

Принято считать, что конечной точкой решения любого спорного вопроса – финансового, наследственного и любого другого – является решение суда. Но иногда система дает сбой. Сегодня хочется поговорить о парадоксальной ситуации.

Итак, исходные данные. Жилой дом по адресу: Нальчик, ул. Мальбахова, 34 «Б» обслуживает управляющая компания «Эталон». За оградой дома находится торговый киоск. В 1993 году под него администрацией Нальчика был выделен земельный участок 3х4 метра. Соответствующие документы имеются.

Но у директора УК «Эталон», видимо, свои планы на этот участок и этот торговый ларек.

Последние три с половиной года деятельность ларька жестко блокируется. Как только появляется продавец, директор «Эталона» резко собирает людей, которые устраивают стихийный митинг. Дальше все, как под копирку. Подвергнувшийся нападению представитель собственника вызывает участковых. Те предлагают разойтись и решить все цивилизованным путем. И так раз за разом.

Вспомнились строки из песни Владимира Высоцкого:

Сосед орет, что он - народ,
Что основной закон блюдет:
Что - кто не ест, тот и не пьет,-
И выпил, кстати.
Все сразу повскакали с мест,
Но тут малец с поправкой влез:
«Кто не работает - не ест,-
Ты спутал, батя!»

Руководитель УК «Эталон» тоже утверждает, что он народ, а его контора с раздутым штатом – истинно народная.

Собственник киоска прошел все процедуры. Суд указал, что киоск стоит за ограждением, а не на территории дома 34 «Б». Городская администрация на конкурсной основе выделила это место с оплатой за размещение в размере 12 тысяч рублей в год.

С сентября 2020 года деятельности не было, так как собственник переболел Ковид-19. Оплата была временно приостановлена – до начала деятельности (городская администрация была письменно извещена).

Но новая попытка начать деятельность разбилась стандартным и отработанным путем: директор УК «Эталон» во главе группы агрессивно настроенных жильцов, обещавших физическую расправу продавцам, встал у дверей и не запустил внутрь представителей собственника торговой точки.

Почему директор УК «Эталон» ведет себя так нагло и уверенно. Может быть, потому, что противостоит ему женщина, пенсионерка, инвалид 2-ой группы?

А может, у него есть особый ресурс? Иначе он вряд ли бы сказал, что «в администрации много голов полетит, если будет не по-ихнему!»

Вернуть ситуацию в правовое поле и наказать того, кто заведомо неправ – эту задачу должны решить совместно местная власть и прокуратура. С маленьких недоразумений начинают очень большие проблемы.

Виктор Шекемов

фнс информирует

Внесение изменений в порядок заполнения налоговых деклараций по НДС

Инспекция ФНС России №2 по г. Нальчику сообщает о внесении изменений в приложения к приказу Федеральной налоговой службы от 29 октября 2014 года № ММВ-7-3/558@ «Об утверждении формы налоговой декларации по налогу на добавленную стоимость, порядка ее заполнения, а также формата представления налоговой декларации по налогу на добавленную стоимость в электронной форме» С более подробной информацией вы можете ознакомиться на сайте ФНС России www.nalog.ru.

По всем возникающим вопросам вы можете обратиться в Единый контакт-центр ФНС России по телефону: **8(800)222-22-22**.

ИФНС России №2 по г. Нальчику

Вниманию налогоплательщиков!

Инспекция ФНС России №1 по г. Нальчику информирует о размещении на официальном сайте ФНС России www.nalog.gov.ru в разделе «Документы»/«Нормативные правовые акты, изданные и разработанные ФНС России» следующих документов:

- приказ ФНС России от 25.05.2021 № ЕД-7-23/518@ «Об утверждении Требований к организации системы внутреннего контроля» (полный электронный адрес: https://www.nalog.gov.ru/rn77/about_fts/docs/10988260/);
- актуальные версии XML-схем к форматам документов, содержащихся в вышеуказанном приказе ФНС России.

Напоминаем, что прием налоговыми органами документов, созданных в электронной форме по форматам, содержащимся в вышеуказанном приказе ФНС России, по телекоммуникационным каналам связи через оператора электронного документооборота, реализован с 01.06.2021г.

ИФНС России №1 по г. Нальчику

былое

Маэстро и моряк Николай Калмазов

В эти июньские дни, накануне Дня памяти и скорби, когда мы вспоминаем о тех людях, которые приближали великий для нас День Победы, я хочу рассказать о ветеране Великой Отечественной войны, заслуженном деятеле культуры КБАССР Николае Григорьевиче Калмазове. Он этого заслуживает, это человек нелёгкой, но интересной судьбы, ушедший уже, к сожалению, из жизни.

Капитан I ранга Б.Н. Сокуров и ветеран ВМФ Н.Г. Калмазов

Все, кому посчастливилось заниматься музыкой у Николая Григорьевича Калмазова, относятся к нему с большой любовью и теплотой. Как к своему Маэстро, Учителю с большой буквы. Среди таких его воспитанников и автор этих строк. Николай Григорьевич на своих уроках учил не только игре на музыкальных инструментах, нотной грамоте, но и умению вести себя достойно в обществе, отвечать за свои поступки.

Трудно сосчитать, сколько аккордеонистов, профессионалов и любителей обучил за свою жизнь Николай Григорьевич Калмазов. Но ещё больше выпускников музыкальных школ и музыкального училища в Нальчике помнят его как руководителя оркестра народных инструментов. Николай Калмазов в Кабардино-Балкарии стал создателем первого в республике оркестра народных инструментов. Потом его начинание подхватили последователи, начали проводиться и республиканские конкурсы оркестров народных инструментов. И очевидным признанием заслуг педагога стало присвоение ему в своё время высокого звания «Заслуженный деятель культуры КБАССР».

Николай Калмазов родился в 1925 году в станице недалеко от Армавира. Помимо общеобразовательной школы, посещал и музыкальную, по классу баяна. Но в будущем мечтал стать архитектором. Однако свои коррективы внесла война. Когда она началась, Николаю Калмазову было всего 16 лет. В 1942 году, когда немцы приближались к Кавказу, он попросился добровольцем на фронт, прибавив себе один год. Участвовал в обороне Моздока. Затем его перераспределили в военный госпиталь в Сухуми, где Николай Калмазов служил медбратом. Однако он, как и другие вчерашние выпускники школ, хотел сражаться с врагом, попросился во флот. И в 1943 году был направлен в военно-морское училище в городе Энгельсе Саратовской области. Здесь осваивал военную специальность корабельного механика, одновременно репетировал в джазовом оркестре, знаменитом на всём Военно-морском флоте СССР. Вот только баян не очень-то гармонично звучал в джазовом оркестре. Руководитель коллектива вспомнил, что где-то пылится никем пока невостребованный аккордеон. В короткий срок Калмазов разучил партитуры на новом для себя инструменте, который полюбил на всю жизнь. И стал настоящим профессионалом-аккордеонистом. После кратковременных курсов в училище его при распределении даже хотели оставить в оркестре. Замполит училища говорил возмущённому курсанту: «Калмазов, не все должны воевать, кто-то должен и в оркестре играть». Но Николай всё же настоял на том, что не может оставаться в тылу, когда его брат и отец находятся на фронте. Так он попал сначала на Северный, а потом на Черноморский флот.

Николай Григорьевич рассказывал автору этих строк, как служил на Северном флоте в Мурманске. Наши корабли сопровождения встречали англо-американские транспортные конвои с необходимыми для страны грузами, охотились на немецкие подводные лодки. Важный стратегический порт порой подвергался налётам немецкой авиации с аэропортов Норвегии. Во время одного из налётов «юнкерсов» зимой Николая Калмазова с корабля, стоявшего у причала, взрывной волной выбросило за борт. Контуженный взрывом Николай очнулся в ледяной воде Баренцева моря. Умение плавать спасло жизнь, сумел сбросить с себя валенки, чтобы не потянули на дно. Из последних сил вплавь добрался до берега, а подоспевшие сослуживцы на руках доставили его в санчасть. Там мгновенно обледеневшую на воздухе телогрейку снимали, разрезая ножницами – требовалось немедленное растирание.

Но вообще-то говорить о войне Николай Григорьевич не очень любил. В войне, по его словам, никакой романтики нет и быть не может. А есть грязь, кровь, напряжённая работа, ощущение смертельной опасности. Вот о музыке Николай Григорьевич готов был говорить сколько угодно. Как «Маэстро» из фильма «В бой идут одни старики», он считал, что войны преходящи, а музыка вечна.

После войны моряков демобилизовали не сразу. Николай Калмазов, которого потом перевели на Черноморский флот, прослужил ещё несколько лет. Вернувшись домой, поступил в Краснодарское училище по классу аккордеона.

В 1954 году по распределению молодой преподаватель приехал в Нальчик. Как это сейчас ни покажется странным, работы по основной специальности не нашлось. В то время нашлись люди, которые аккордеон объявили «несоветским инструментом». Интересно, насколько советским инструментом с этой точки зрения являлась, например, скрипка?

Николай Калмазов идёт работать музыкальным руководителем в нальчикский детский дом-интернат №1. Имея вторую специальность руководителя оркестра народных инструментов, создаёт такой оркестр в детдоме. Он просуществовал недолго, до закрытия в 1956 году детского дома. Затем Николай Григорьевич работал в нальчикских средних школах № 6, № 4. С открытием в Нальчике музыкального училища преподаёт уже там. Аккордеон к тому времени «реабилитировали», в училище также образован оркестр народных инструментов. Для того, чтобы в оркестр приходили уже подготовленные студенты, в детской музыкальной школе №2 Николай Калмазов также создаёт оркестр народных инструментов. До ухода на пенсию его бессменным руководителем был Николай Григорьевич Калмазов, передавший затем дирижёрскую палочку своему воспитаннику Геннадию Павловичу Бабурину. Оркестры народных инструментов появились затем в других нальчикских музыкальных школах, в Прохладном, в Майском. С ними уже работают ученики Николая Григорьевича, начали проводиться республиканские конкурсы.

Н.Г. Калмазов со своими учениками

Николай Калмазов также внёс свой вклад в развитие национальной кабардинской и балкарской музыки. Он был одним из тех, кто способствовал открытию в музыкальных школах отделений по классу национальной гармони. В своё время это было сопряжено с большими сложностями – мало было специалистов, знавших музыкальную грамоту, не хватало нотных записей национальных произведений. Большинство исполнителей были самоучками, играли, как говорится, по слуху. Николай Калмазов делал переложения народных мелодий для аккордеона, национальной гармони, записывал нотные партитуры. А это было непросто, магнитофонных записей было мало и невысокого качества, создавать партитуры можно было, в основном, слушая исполнителей вживую. Николай Григорьевич вспоминал, как виртуозная, по его мнению, исполнительница Кураца Каширгова, к которой он специально приезжал, по его просьбе несколько раз подряд исполняла какой-нибудь наигрыш. Но каждый раз играла по-новому, импровизируя, что-то изменяя. Вот и попробуй записать всё это нотами! Это может только высококлассный профессионал, каким и был Николай Калмазов.

В 90-е годы Николая Григорьевича, вышедшего на пенсию, нередко приглашали в музыкальные школы дирижировать оркестрами, проводить занятия с учениками. Но его очень расстраивало положение дел в музыкальных школах в то время. Если раньше был большой конкурс при поступлении в музыкальные школы, при отсутствии музыкальных способностей в школу могли и не зачислить, то потом преподаватели были просто рады тому, что вообще кто-то идёт заниматься музыкой. Когда ветеран музыкальной педагогики делал кому-то из учеников замечания за плохое поведение на своих показательных уроках, молодые преподаватели, сами бывшие ученики Николая Григорьевича, потом несколько стыдливо просили его больше этого не делать. И объясняли, что времена теперь такие – сегодня ученику замечание сделаешь, а завтра он уже на занятия может не прийти, скажет родителям, что ему не нравится заниматься, а музыкальное образование у нас в стране обязательным не является.

А вот ветераны Военно-морского флота знали Николая Григорьевича, как бравого моряка (ведь бывших моряков не бывает), часто приглашали на празднование Дня ВМФ в Нальчике.

Последние годы перед своим уходом из жизни Николай Григорьевич сильно болел. Но старался не унывать, держался бодро, несмотря на возраст и болезнь. Когда я сказал ему об этом при нашей последней встрече, он улыбнулся: «Я же моряк, Олег. Помнишь песню «Ты же моряк, Мишка, моряк не плачет…».

Олег Лубан

фильмоскоп

Советская военная киноклассика

Тема Великой Отечественной чаще и привычнее звучит в начале мая, но истинная трагичность этого периода отчетливее осознается именно в преддверии 22 июня – годовщины начала войны. В каждом из нас живет память о том роковом рассвете, когда и по жизни каждого жителя нашей страны, и по самой истории пролегла линия, разделившая все на «до» и «после»…
Сегодня можно составлять рейтинги и топы фильмов, но как-то не вяжутся эти слова с темой. Поэтому сегодня мы просто вспомним несколько фильмов, которые по сей день влияют на наше восприятие войны и связанных с ней событий, или же показывают все это с неожиданной стороны.

«А ЗОРИ ЗДЕСЬ ТИХИЕ…» (1972)

Овеянные мечтами, пять девушек-зенитчиц вступают в бой, тяжелый не только потому, что необходимо столкнуться с превосходящей силой, но и потому, что этот бой – концентрированное понимание омерзительности войны, ее противоестественности. Этот бой ведется во имя любви: любви к родине, к мужу, к ребенку, к жизни. Каждая из героинь живет в своем собственном мире грез, идет своей судьбой, пока война не сводит все судьбы к единому знаменателю. И теперь все они – и минская еврейка, и красотка-разлучница, и детдомовская сирота, и молодая мать, и дочь лесника делят общую судьбу.

Наверно, потому нам так сложно мысленно и морально переварить трагедию повести Бориса Васильева и фильма Станислава Ростоцкого, что не хотим мы понимать, что можно вот так расстрелять девичий смех, разорвать в клочья и мечты, перерезать ножом ниточку продолжения жизни, которая такая тонкая, но все же очень крепкая – она продолжается даже после смерти.

«ОТЕЦ СОЛДАТА» (1964)

Фильм «Отец солдата» обладает особой интонацией, которую в советское кино вносили грузинские режиссеры: душевная тонкость, накал драматизма сочетаются здесь со стойкостью духа, сдержанностью, непреклонными законами чести. Национальный характер становится отражением общечеловеческих ценностей, понятий о том, что доброта, искренность не зависят от этнической принадлежности точно так же, как подлость, трусость или безжалостность.

Попытаться проанализировать эстетику или кинематографические приемы фильма так же сложно, как измерить чужое горе. Это кино – оголенный нерв, и каждый зритель отзывается на него собственным созвучием эмоций и переживаний. Говорят, что чужая боль не вопиет, но порой режиссер умеет сделать так, что боль героя на экране становится нашей собственной – мы принимаем ее на себя. Это как бы некая прививка против жестокости и безразличия, которые губительнее всего действуют на душу человека.

«БАЛЛАДА О СОЛДАТЕ» (1959)

В период оттепели такие фильмы, как «Баллада о солдате» или «Летят журавли», смещали фокус с абстрактного народного подвига на конкретного человека – почти незаметного на фоне глобальной войны, но такого настоящего во всем. Алеша Скворцов – это собирательный образ солдата, который ничего не успел: ушел на фронт со школьной скамьи, остался где-то там, на полях сражений и в списках без вести пропавших. Сколько их таких было – тоненьких, как стебелек, чистых, как родниковая вода, сейчас, через семьдесят пять лет, не только не сосчитать – уж и не вспомнить всех…

Образ этого по-хорошему наивного и бесконечно юного героя Георгий Чухрай, подобно мастерам Высокого Возрождения, пишет на фоне эпичного пейзажа, занимающего не менее важное место в картине. Это пейзаж войны: покалеченные солдаты, переполненные поезда, разбомбленные полустанки и страх не успеть спрятаться от бомбежки. А еще первая любовь и такое неистребимое желание жить. Снятый в соответствии с оттепельными принципами художественной деликатности и нравственной бескомпромиссности, «Баллада о солдате» с каждым годом обретает новое измерение – чем дальше мы от него, тем колоссальнее он нам видится.

«СОЛДАТ И СЛОН» (1977)

Рядовому Арменаку приказано доставить в тыл слона, который был найден во время боев за один из немецких городов. Выполнив задание, советский солдат узнает, что слона прислал в Германию генерал для своего сына: во время войны его пытались переправить в Ереван советские войска для создания в городе зоопарка.

Чуть не плача, Арменак начинает обратный путь домой, не дойдя до Берлина считанных километров. Этот путь и есть главный парадокс фильма – сочетание несочетаемого: в этой необычной истории так много негероической повседневной истории войны. Но, с другой стороны, в выполнении этого не вполне боевого задания и раскрывается главная сила, способная сберечь сердце во время войны, – простота и любовь. А слон здесь становится метафорой мира, удивительно точной и глубокой. Боевое пекло, из которого Арменак выводил слона, бомбежки, предательские засады, километры разрытой снарядами земли, обнищавшие деревни – все это проходит солдат, думая о том, что его место в армии, а не в тылу. Но лишь увидев детей, которые вновь учатся смеяться и верить в сказку, наблюдая за слоном, он понимает, именно за возможность выполнить такое задание он и воевал четыре года.

P.S. *Фильмы о войне - это, наверное, не повседневное кино. Но оставлять их просмотр на один день в году – значит уничтожить ту великую цель, которую ставили перед собой создатели картин: вместе с переживанием эмоционального опыта, прошедшего не с тобой лично, научиться ценить жизнь – не только собственную или абстрактную общечеловеческую, но каждого человека. Жизнь, состоящую из повседневных забот, обычных радостей и проблем. Жизнь, в которой нет места войне…*

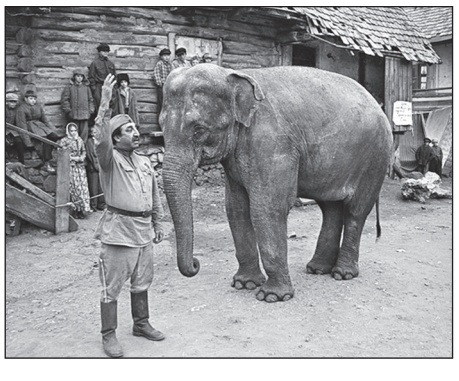

Марина Битокова

пфр информирует

Как отчисляются добровольные взносы на пенсию

Пенсионное страхование в России носит обязательный характер и распространяется на всех работающих граждан. Взносы на пенсии, согласно его правилам, формируют и уплачивают работодатели. При этом существует ряд случаев, когда человек сам может делать взносы на пенсию. Например, когда он работает за границей, но хочет, чтобы пенсия в России продолжала формироваться, или чтобы формировать пенсию близкого человека, который нигде не работает.

Взносы могут также делать те, кто работает на себя, – чтобы увеличить уже имеющиеся пенсионные права либо полностью формировать их с нуля. Последнее, в частности, относится к самозанятым, применяющим налог на профессиональный доход. По закону они не обязаны делать отчисления на пенсионное страхование, как, например, индивидуальные предприниматели или нотариусы, и формируют свою пенсию самостоятельно. В том числе за счет добровольных взносов.

Чтобы уплачивать их, необходимо подать заявление в Пенсионный фонд России, зарегистрировавшись таким образом в качестве плательщика. Сделать это можно только в клиентской службе ПФР или отправив заявление по почте. Кроме того, в отличие от добровольных взносов на формирование накопительной пенсии, которые за человека может перечислять его работодатель, добровольные взносы на страховую пенсию делает только сам человек.

Соответствующие платежи перечисляются через банк по реквизитам, сформированным с помощью электронного сервиса ПФР. Он доступен в открытой части сайта Пенсионного фонда и не требует входа в личный кабинет. Квитанция с необходимыми реквизитами также предоставляется в клиентских службах ПФР.

Периодичность взносов человек определяет самостоятельно: можно перечислить сразу всю желаемую сумму либо делать небольшие платежи в течение определенного времени. Расчетным периодом по уплате добровольных взносов является календарный год. Минимальный и максимальный платежи при этом имеют ограничения и в том числе зависят от того, сколько времени в течение года человек был плательщиком взносов. Чем дольше этот период, тем больше пенсионных прав он позволяет сформировать.

Пенсионные коэффициенты и стаж, приобретенные в результате уплаты добровольных взносов, учитываются 31 декабря и отражаются на лицевом счете до 1 марта года, следующего за годом уплаты. Учет взносов происходит автоматически, поэтому представлять в Пенсионный фонд документы, подтверждающие совершенные платежи, не требуется.

Люди, которым не хватило страхового стажа или пенсионных коэффициентов для получения права на пенсию, также могут воспользоваться уплатой добровольных взносов, чтобы восполнить недостающие пенсионные права. Притом, что самой распространенной причиной нехватки коэффициентов или стажа является неофициальное трудоустройство, отказы в назначении пенсии из-за этого происходят не часто и составляют примерно 3% от всех решений, выносимых по заявлениям граждан.

Возможность уплаты добровольных взносов на пенсию предусмотрена статьей 29 Федерального закона № 167-ФЗ от 15 декабря 2001 года «Об обязательном пенсионном страховании в Российской Федерации» и реализуется в соответствии с приказом Минтруда России № 462н от 31 мая 2017 года.

Управление ПФР ГУ-ОПФР по КБР в г.Нальчике

ПОНЕДЕЛЬНИК, 21 июня

1 КАНАЛ

05.00, 09.25 «Доброе утро»
09.00, 12.00, 15.00, 03.00 Новости
09.50 «Жить здорово!» (16+)
10.55 «Модный приговор» (6+)
12.15, 01.45, 03.05 «Время покажет» (16+)
15.15 «Давай поженимся!» (16+)
16.10, 04.05 «Мужское/Женское» (16+)
18.00 Вечерние новости
18.40 «На самом деле» (16+)
19.45 «Пусть говорят» (16+)
21.00 «Время»
21.45 Чемпионат Европы по футболу-2020. Сборная России - сборная Дании. Прямой эфир из Дании
23.55 «Вечерний Ургант» в Санкт-Петербурге (16+)
00.45 «Познер» (16+)

РОССИЯ 1

05.00 Утро России
09.00, 14.30, 21.45 Вести. Местное время
09.30 Утро России
09.55 «О самом главном». Ток-шоу (12+)
11.00, 14.00, 17.00, 21.00 Вести
11.30 «Судьба человека с Борисом Корчевниковым» (12+)
12.40, 17.30 «60 минут». Ток-шоу (12+)
14.55 Т/с **«ЕЛЕНА ПРЕКРАСНАЯ»** (16+)
18.50 Футбол. Чемпионат Европы-2020. Украина - Австрия. Прямая трансляция из Бухареста
22.00 Т/с **«ЭКСПЕРТ»** (16+)
00.00 «Вечер с Владимиром Соловьевым» (12+)
02.20 Т/с **«ТАЙНЫ СЛЕДСТВИЯ»** (16+)

ТВЦ

06.00 «Настроение»
08.10 Х/ф **«ВЕРСИЯ ПОЛКОВНИКА ЗОРИНА»** (16+)
10.00 Д/ф «Всеволод Санаев. Оптимистическая трагедия» (12+)
10.55 «Закон и порядок» (16+)
11.30, 14.30, 17.50, 22.00, 00.00 События
11.50 Т/с **«ОТЕЦ БРАУН»** (16+)
13.40, 05.20 «Мой герой. К Дню памяти и скорби» (12+)
14.50 Город новостей
15.10, 03.20 Т/с **«ТАКАЯ РАБОТА»** (16+)
16.55 «Свадьба и развод. Александр Абдулов и Ирина Алферова» (16+)
18.10 Детектив (16+)
22.35 «Сегодня война» (16+)
23.05 «Знак качества» (16+)
00.35 «Петровка, 38» (16+)
00.55 «Хроники московского быта. Скандал на могиле» (12+)
01.35 «Знак качества» (16+)
02.15 Д/ф «Пивной путч Адольфа Гитлера» (12+)
02.55 «Осторожно, мошенники! Алчные председатели» (16+)
04.40 Д/ф «Актерские драмы. Жизнь во имя кумира» (12+)

НТВ

04.45 Т/с **«ЛЕСНИК»** (16+)
06.30 «Утро. Самое лучшее» (16+)
08.00, 10.00, 13.00, 16.00, 19.00, 23.30 «Сегодня»
08.25, 10.25 Т/с **«МОРСКИЕ ДЬЯВОЛЫ. СМЕРЧ. СУДЬБЫ»** (16+)
13.25 Чрезвычайное происшествие
14.00 «Место встречи»
16.25 «ДНК» (16+)
18.30, 19.40 Т/с **«ПЕС»** (16+)
23.50 «Билет на войну» (12+)
00.50 Х/ф **«БЕЛАЯ НОЧЬ»** (16+)

ЗВЕЗДА

06.00 Д/с «Из всех орудий» (0+)
07.00 «Сегодня утром» (12+)
09.00, 13.00, 18.00 Новости дня
09.20, 10.05, 13.15 Т/с **«ЖАЖДА»** (16+)
10.00, 14.00 Военные новости
13.35, 14.05 Т/с **«ЯЛТА-45»** (16+)
18.30 Д/с «Сделано в СССР» (6+)
18.50 «Трудовой фронт Великой Отечественной». «Заводы военной оптики. Прицелы» (12+)
19.40 «Скрытые угрозы» с Николаем Чиндяйкиным. «Альманах №55» (12+)
20.25 «Загадки века с Сергеем Медведевым» (12+)
21.15 Новости дня
21.25 «Открытый эфир». Ток-шоу (12+)
23.05 «Между тем» с Н. Метлиной (12+)
23.40 Х/ф **«О ТЕХ, КОГО ПОМНЮ И ЛЮБЛЮ»** (16+)
01.20 Х/ф **«БЕССМЕРТНЫЙ ГАРНИЗОН»** (16+)
02.50 Д/с «Артиллерия Второй мировой войны» (6+)
05.35 Д/с «Москва фронту» (12+)

РЕН

05.00 «Территория заблуждений» (16+)
06.00 «Документальный проект» (16+)
07.00 «С бодрым утром!» (16+)
08.30, 12.30, 16.30, 19.30, 23.00 «Новости» (16+)
09.00, 15.00 Документальный спецпроект (16+)
11.00 «Как устроен мир с Тимофеем Баженовым» (16+)
12.00, 16.00, 19.00 «Информационная программа 112» (16+)
13.00 «Загадки человечества с Олегом Шишкиным» (16+)
14.00 «Невероятно интересные истории» (16+)
17.00 «Тайны Чапман» (16+)
18.00 «Самые шокирующие гипотезы» (16+)
20.00 Х/ф **«СЕДЬМОЙ СЫН»** (18+)
21.55 «Водить по-русски» (16+)
23.30 «Неизвестная история» (16+)
00.30 Х/ф **«СПАСАТЕЛЬ»** (18+)
02.55 Х/ф **«ИСТОРИЯ ДЕЛЬФИНА-2»** (16+)
04.30 «Территория заблуждений» (16+)

МАТЧ ТВ

06.00, 08.55 Новости
06.05, 12.00, 15.00, 18.00, 00.00 Все на Матч! Прямой эфир
09.00, 12.35, 03.40 Специальный репортаж (12+)
09.20 Футбол. Чемпионат Европы-2020. Италия - Уэльс (0+)
11.25 Футбол. Чемпионат Европы-2020. Обзор (0+)
11.55 Новости
12.55 Футбол. Чемпионат Европы-2020. Швейцария - Турция (0+)
15.50 Новости
15.55 Футбол. Чемпионат Европы-2020. Португалия - Германия (0+)
18.30 Футбол. Чемпионат Европы-2020. Северная Македония - Нидерланды
21.00 Все на ЕВРО! Прямой эфир
21.30 Футбол. Чемпионат Европы-2020. Финляндия - Бельгия
00.40 «Один день в Европе» (16+)
01.00 Футбол. Чемпионат Европы-2020. Обзор (0+)
01.30 Новости (0+)
01.35 Футбол. Чемпионат Европы-2020. Украина - Австрия. Трансляция из Румынии (0+)
04.00 Формула-1. Гран-при Франции (0+)

ОТР

ПРОГРАММА 1 КБР
06.00 «Республика: картина недели» (16+)
06.30 «Культура и мы» (12+)
06.55 «Призвание» (12+)
07.30 «Парламентский час» (12+)
08.00 «Доброе утро, Кабардино-Балкария!»(12+)
08.20 «Спектр». Дмитрий Качлаев (12+)
08.50 А. Чехов. «Загадочная натура». Спектакль Русского драмтеатра им. М. Горького (12+)
09.10 «Врачи» (12+)
09.35 «Среда обитания» (12+)
10.00, 12.00, 13.00, 15.00, 17.00, 18.00, 19.00, 20.00, 22.00 Новости
10.10, 22.05 Т/с **«СЕРЕБРЯНЫЙ БОР»** (16+)
12.10, 13.20, 20.05, 01.00 «ОТРажение»
15.15 «Календарь» (12+)
16.10 «Среда обитания» (12+)
16.30 «Врачи» (12+)
ПРОГРАММА 1 КБР
17.00 «Бессмертный полк» (12+)
17.15 «Этика и эстетика национального костюма» (12+)
17.45 «И цельность, и размах». Доктор искусствоведения Анатолий Рахаев (12+)
18.20 «Память в наследство». Братья Кафоевы (12+)
18.45 «Новости дня» (16+)
19.20 «Прав!Да?» (12+)
23.50 «Вспомнить все» (12+)
00.20 «Фигура речи» (12+)
02.45 М/ф «Гора самоцветов» (0+)
03.00 «Прав!Да?» (12+)
03.40 «Врачи» (12+)
04.05 «Домашние животные» с Григорием Маневым (12+)
04.35 «Легенды Крыма». Академия приключений (12+)
05.05 «Большая страна» (12+)

5 КАНАЛ

05.00, 09.00, 13.00, 17.30, 03.20 «Известия»(16+)
05.25, 09.25, 13.25 Т/с **«ЧУЖОЙ РАЙОН-2»** (16+)
17.45 Т/с **«МОРСКИЕ ДЬЯВОЛЫ-4»** (16+)
19.45 Т/с **«СЛЕД»** (16+)
23.10 Т/с **«СВОИ-3»** (16+)
00.00 «Известия. Итоговый выпуск»(16+)
00.30 Т/с **«СЛЕД»** (16+)
01.15, 03.30 Т/с **«ДЕТЕКТИВЫ»** (16+)

РОССИЯ К

06.30, 07.00, 07.30, 08.30, 10.00, 15.00, 19.30 Новости культуры
06.35 «Пешком...» Москва москворецкая
07.05 «Другие Романовы». «Наследник»
07.35 Д/ф «Великие строения древности»
08.35 Х/ф **«САМЫЙ МЕДЛЕННЫЙ ПОЕЗД»** (16+)
10.15 «Наблюдатель»
11.10 XX век. «Сюжет. «Белое солнце пустыни». Авторская программа Бориса Бермана и Ильдара Жандарева. 1995
12.05 Цвет времени. Василий Поленов. «Московский дворик»
12.10 80 лет со дня рождения Валерия Золотухина. Острова
12.50 Х/ф **«БУМБАРАШ»** (16+)
15.05 Д/ф «1918. Бегство из России»
16.00 «Война Павла Луспекаева». Рассказывает Анатолий Белый
16.15 Х/ф **«ВОЗВРАЩЕНИЕ БУДУЛАЯ»** (16+)
17.35 Цвет времени. Клод Моне
17.45 К. Бодров. Реквием на стихи Р. Рождественского. Сергей Гармаш, Юрий Башмет и Всероссийский юношеский симфонический оркестр
18.35 Д/ф «Великие строения древности»
19.45 Главная роль
20.05 Д/ф «Отец солдата». Как ты вырос, сынок мой»
20.45 «Спокойной ночи, малыши!»
21.00 Д/ф «Николай Лебедев. Война без грима»
21.45 Х/ф **«САМЫЙ МЕДЛЕННЫЙ ПОЕЗД»** (16+)
23.00 Д/ф «Ростов-на-Дону. Особняки Парамоновых»
23.30 Новости культуры
23.50 Т/с **«ШАХЕРЕЗАДА»** (16+)
00.55 XX век. «Сюжет. «Белое солнце пустыни». Авторская программа Бориса Бермана и Ильдара Жандарева. 1995
01.45 К. Бодров. Реквием на стихи Р. Рождественского. Сергей Гармаш, Юрий Башмет и Всероссийский юношеский симфонический оркестр
02.30 Д/ф «Дом искусств»

МИР 24

ПРОГРАММА 1 КБР
06.00 «Республика: картина недели». Информационная программа (16+)
06.30 КБР – 100 лет. «Тепсеу - жашауумду» («Жизнь в танце»). О народном артисте КБР Къаншау Соттаеве. Вторая часть (балк.яз.) (12+)
07.00 «Время и личность». Просветитель Ханифа Меликова-Абаева (12+)
07.30 «Республика: картина недели». Информационная программа (16+)
08.00 «Доброе утро, Кабардино-Балкария!» (12+)
08.20 «Это надо знать». Медицинский вестник. Профилактика аллергических заболеваний (12+)
08.50 «Нанэ и псэ» («Мамина радость»). Передача для родителей (каб.яз.) (6+)
09.15 «Амманы жомакълары» («Бабушкины сказки») (балк.яз.) (6+)
* * *
ПРОГРАММА 1 КБР
17.00 Мультфильм (0+)
17.10 Б. Васильев. «А зори здесь тихие…» Спектакль Кабардинского госдрамтеатра им А. Шогенцукова. Первая часть (каб.яз.) (12+)
18.20 «Почта-49». Музыкальная программа (16+)
19.00 «Новости» (т/к «Мир-24») (16+)
19.30 «Новости дня». Информационная программа (16+)
19.50 «Жашауну бетлери» («Грани») (балк.яз.) (12+)
20.20 «Память». Н.Дикинов (12+)
20.40 ЛъэгапIэ» («Вершина»). Поэт Анатолий Мукожев (каб.яз.) (12+)
21.40 «Новости дня». Информационная программа (16+)

ВТОРНИК, 22 июня

1 КАНАЛ

05.00, 09.25 «Доброе утро»
09.00, 15.00, 03.00 Новости
09.50 «Жить здорово!» (16+)
10.55 «Модный приговор» (6+)
12.00 Москва. Возложение цветов к Могиле Неизвестного солдата у Кремлевской стены в день 80-летия начала Великой Отечественной войны
12.30, 00.45 «Время покажет» (16+)
15.15 «Давай поженимся!» (16+)
16.10, 02.50, 03.05 «Мужское/Женское» (16+)
18.00 Вечерние новости
19.00 80 лет со дня начала Великой Отечественной войны. Концерт-реквием. Прямая трансляция с Поклонной горы
21.00 «Время»
21.45 Чемпионат Европы по футболу-2020. Сборная Чехии - сборная Англии. Прямой эфир из Англии
23.55 «Вечерний Ургант» в Санкт-Петербурге (16+)

РОССИЯ 1

05.00 Х/ф **«СОКОКАПЯТКА»** (16+)
06.30 Х/ф **«СТАЛИНГРАД»** (16+)
09.00 «Война за память». Фильм Андрея Кондрашова (12+)
11.00, 20.00 Вести
12.00 Москва. Возложение цветов к Могиле Неизвестного солдата у Кремлевской стены в день 80-летия начала Великой Отечественной войны
12.30 «Альфред Розенберг. Несостоявшийся колонизатор Востока». Фильм Алексея Денисова (16+)
13.25 Х/ф **«ПЕРЕВОД С НЕМЕЦКОГО»** (16+)
17.50 Мамаев курган. Концерт
21.05 Вести. Местное время
21.20 Х/ф **«ЗОЯ»** (16+)
23.30 «Вечер с В. Соловьевым» (12+)
02.20 Х/ф **«РАЙ»** (16+)

ТВЦ

06.00 «Настроение»
08.15 «Доктор И...» (16+)
08.50 Х/ф **«АТЫ-БАТЫ, ШЛИ СОЛДАТЫ...»** (16+)
10.35, 05.20 Д/ф «Леонид Быков. Последний дубль» (12+)
11.30, 14.30, 17.50, 22.00, 00.00 События
12.00 Москва. Возложение цветов к Могиле Неизвестного солдата у Кремлевской стены в связи с 80-летием со дня начала Великой Отечественной войны. Прямая трансляция
12.20 Х/ф **«ЗАСТАВА В ГОРАХ»** (16+)
14.50 Город новостей
15.10, 03.20 Т/с **«ТАКАЯ РАБОТА»** (16+)
16.55 «Свадьба и развод» (16+)
18.15 Детектив (16+)
22.35 «Закон и порядок» (16+)
23.05 Д/ф «Марк Бернес. Страх убивает совесть» (16+)
00.35 «Петровка, 38» (16+)
00.55 «Прощание. Иннокентий Смоктуновский» (16+)
01.35 «Александр Пороховщиков. Сын и раб» (16+)
02.15 Д/ф «Прага-42. Убийство Гейдриха» (12+)
02.55 «Осторожно, мошенники! » (16+)
04.40 Д/ф «Актерские драмы. Нехорошие квартиры» (12+)

НТВ

04.00 «22 июня. Ровно в 4 часа» (12+)
08.00, 10.00, 13.00, 16.00, 19.00 «Сегодня»
08.25, 10.25, 12.30 Т/с **«МОРСКИЕ ДЬЯВОЛЫ. СМЕРЧ. СУДЬБЫ»** (16+)
12.00 Москва. Возложение цветов к Могиле Неизвестного солдата у Кремлевской стены в день 80-летия начала Великой Отечественной войны
13.25 Чрезвычайное происшествие
14.00 «Место встречи»
16.35 Х/ф **«В АВГУСТЕ 44-ГО...»** (16+)
19.40 Х/ф **«БРЕСТСКАЯ КРЕПОСТЬ»** (16+)
22.35 К 80-летию начала ВОВ. «Квартирник НТВ у Маргулиса». «Брестская крепость» (16+)
00.40 Х/ф **«РУБЕЖ»** (12+)
02.30 «Кто «прошляпил» начало войны» (16+)
03.20 Т/с **«КАРПОВ. СЕЗОН ВТОРОЙ»** (16+)

ЗВЕЗДА

06.00 Д/с «Из всех орудий» (0+)
07.00 «Сегодня утром» (12+)
09.00, 13.00, 18.00 Новости дня
09.20 Д/с «Оружие Победы» (6+)
09.50, 10.05, 13.15, 14.05 Т/с **«ЗАСТАВА ЖИЛИНА»** (16+)
10.00, 14.00 Военные новости
18.40 Д/ф «Война. Первые четыре часа» (12+)
19.35 «Легенды армии с Александром Маршалом». А. Ворожейкин (12+)
20.25 «Кремль-9». «Июнь 41-го. Без грифа секретно» (12+)
21.25 «Открытый эфир». Ток-шоу (12+)
23.05 «Между тем» с Н. Метлиной (12+)
23.40 Д/ф «Забытый лагерь смерти» (12+)
00.40 Д/ф «Несломленный» (12+)
02.25 Х/ф **«СКВОЗЬ ОГОНЬ»** (16+)
03.35 Х/ф **«ДОМ, В КОТОРОМ Я ЖИВУ»** (16+)
05.15 Д/ф «Фронтовые истории любимых актеров. Анатолий Папанов и Иннокентий Смоктуновский» (6+)

РЕН

05.00 «Территория заблуждений» (16+)
06.00 «Документальный проект» (16+)
07.00 «С бодрым утром!» (16+)
08.30, 12.30, 16.30, 19.30, 23.00 «Новости» (16+)
09.00 Документальный спецпроект (16+)
11.00 «Как устроен мир» (16+)
12.00, 16.00, 19.00 «Информационная программа 112» (16+)
13.00 «Загадки человечества» (16+)
14.00 «Невероятно интересные истории» (16+)
15.00 «СОВБЕЗ» (16+)
17.00, 04.05 «Тайны Чапман» (16+)
18.00 «Самые шокирующие гипотезы» (16+)
20.00 Х/ф **«ПОЦЕЛУЙ ДРАКОНА»** (18+)
22.00 «Водить по-русски» (16+)
23.30 «Знаете ли вы, что?» (16+)
00.30 Х/ф **«БАГРОВЫЙ ПИК»** (18+)
02.35 Х/ф **«ЛЕГО ФИЛЬМ. БЭТМЕН»** (16+)

МАТЧ ТВ

06.00, 08.55, 11.55, 15.50, 18.50 Новости
06.05, 12.30, 15.00, 18.00, 00.00 Все на Матч! Прямой эфир
09.00, 03.40 Специальный репортаж (12+)
09.20 Футбол. ЧЕ-2020. Россия - Дания (0+)
11.25, 01.00 Футбол. Чемпионат Европы-2020. Обзор (0+)
12.00 Москва. Возложение цветов к Могиле Неизвестного солдата у Кремлевской стены в день 80-летия начала Великой Отечественной войны
12.55, 15.55, 18.55, 21.30, 01.35 Футбол. ЧЕ-2020. (0+)
21.00 Все на ЕВРО! Прямой эфир
00.40 «Один день в Европе» (16+)
01.30 Новости (0+)
04.00 Хоккей. НХЛ. 1/2 финала

ОТР

ПРОГРАММА 1 КБР
06.00 «Новости дня» (16+)
06.15 «Бессмертный полк» (12+)
06.30 «И цельность, и размах». Доктор искусствоведения Анатолий Рахаев (12+)
07.05 «Память в наследство». Братья Кафоевы (12+)
07.30 «Учитель». Ветеран войны Махмуд Кучуков (12+)
08.00 «Доброе утро, Кабардино-Балкария!»(12+)
08.20 «Горской песни два крыла». К. Кулиев и А. Кешоков (12+)
08.40 «Будьте осторожны с огнем» (12+)
09.10, 03.40 «Врачи» (12+)
09.35, 16.10 «Среда обитания» (12+)
10.00, 12.00, 13.00, 15.00, 17.00, 18.00, 19.00, 20.00, 22.00 Новости
10.10, 22.05 Т/с **«СЕРЕБРЯНЫЙ БОР»** (16+)
12.10, 13.20, 20.05, 01.00 «ОТРажение»
15.15 «Календарь» (12+)
16.30 Д/ф «Мое военное детство» (12+)
ПРОГРАММА 1 КБР
17.00 «Мы памятью сильны» (12+)
17.35 «Память». Участник войны Абдулсамат Юсупов (12+)
18.05 Время и личность». Участник вой-ны Тала Катанчиев (12+)
18.45 «Новости дня» (16+)
19.20, 03.00 «Прав!Да?» (12+)
23.50 «Последние дни Третьего рейха. Рецепты доктора Геббельса» (12+)
00.30 «Потомки». Василь Быков. Трагедия солдата (12+)
02.45 М/ф «Гора самоцветов» (0+)
04.05 «Домашние животные» (12+)
04.35 «Легенды Крыма» (12+)
05.05 «Большая страна» (12+)

5 КАНАЛ

05.00, 09.00, 13.00, 17.30, 03.20 «Известия»(16+)
05.40 Т/с **«СНАЙПЕР. ОРУЖИЕ ВОЗМЕЗДИЯ»** (16+)
08.50, 09.25 Т/с **«ПОСЛЕДНИЙ БОЙ МАЙОРА ПУГАЧЕВА»** (16+)
13.25 Т/с **«ПОСЛЕДНИЙ БРОНЕПОЕЗД»** (16+)
17.45 Т/с **«МОРСКИЕ ДЬЯВОЛЫ-4»** (16+)
19.45 Т/с **«СЛЕД»** (16+)
23.10 Т/с **«СВОИ-3»** (16+)
00.00 «Известия. Итоговый выпуск»(16+)
00.30 Т/с **«СЛЕД»** (16+)
01.15, 03.30 Т/с **«ДЕТЕКТИВЫ»** (16+)

РОССИЯ К

06.30, 07.00, 10.00, 15.00, 19.30, 00.15 Новости культуры
06.35 «Пешком...» Москва военная
07.05 «Война Зиновия Гердта». Рассказывает Евгений Ткачук
07.25 Д/ф «Великие строения древности»
08.20 Х/ф **«СУДЬБА ЧЕЛОВЕКА»** (16+)
10.15 «Наблюдатель»
11.10, 01.40 XX век. «Воспоминания Людмилы Павличенко, снайпера, Героя Советского Союза». 1973
12.00 «Война Иннокентия Смоктуновского». Рассказывает А. Кравченко
12.25, 00.35 Т/с **«ШАХЕРЕЗАДА»** (16+)
13.35 Д/ф «Тень над Россией. Если бы победил Гитлер?»
14.15 Искусственный отбор
15.05 «Эрмитаж»
15.35 «Музыка мира и войны»
16.15 Х/ф **«ВОЗВРАЩЕНИЕ БУДУЛАЯ»** (16+)
17.35 Цвет времени. Ван Дейк
17.45 Шедевры русской музыки
18.35 Д/ф «Великие строения древности»
19.45 Главная роль
20.05 Д/ф «Евгений Куропатков. Монолог о времени и о себе»
20.55 Х/ф **«СУДЬБА ЧЕЛОВЕКА»** (16+)
22.35 Большой мемориальный концерт, посвященный 80-летию начала Великой Отечественной войны. «Тот самый длинный день в году»
02.30 Д/ф «Португалия. Замок слез»

МИР 24

ПРОГРАММА 1 КБР
06.00, 07.40 «Новости дня». Информационная программа (16+)
06.20 К Дню памяти и скорби. «Золотые звезды Кабардино-Балкарии». Герой Советского Союза Иван Зубарев (12+)
06.30 К Дню памяти и скорби. «О моем расскажите отце». Герой Советского Союза Алим Байсултанов (12+)
07.10 К Дню памяти и скорби. «Под пулями сжимая провода». Герой Советского Союза М. Яхогоев (12+)
08.00 «Доброе утро, Кабардино-Балкария!» (12+)
08.20 «Жашауну бетлери» («Грани») (балк.яз.) (12+)
08.50 К Дню памяти и скорби. «Золотые звезды Кабардино-Балкарии». Владимир Тамбиев (12+)
09.10 «Память». Н. Дикинов (12+)
* * *
ПРОГРАММА 1 КБР
17.00 «Тайм-аут» (12+)
17.20 Б. Васильев. «А зори здесь тихие…» Спектакль Кабардинского госдрамтеатра им А. Шогенцукова. Вторая часть (каб.яз.) (12+)
18.30 К Дню памяти и скорби. «Я за мир, потому что я сам воевал…» Кайсын Кулиев (12+)
19.00 «Новости» (т/к «Мир-24») (16+)
19.30, 21.40 «Новости дня». Информационная программа (16+)
19.50 К Дню памяти и скорби. «Жылла бла жырла» («Годы и песни»). История создания песни о Герое Советского Союза Мухажире Уммаеве (балк.яз.) (12+)
20.30 К Дню памяти и скорби. «Зауэм и лъэужь» («Эхо войны»). Ветеран войны Сейфудин Багов (каб.яз.) (12+)
20.50 К Дню памяти и скорби. «Си фочым IэплIэ есшэкIауэ». Военная лирика А. Кешокова (каб.яз.) (12+)
21.15 К Дню памяти и скорби. «Знать и не забыть». О ветеранах войны (12+)

СРЕДА, 23 июня

1 КАНАЛ

05.00, 09.25 «Доброе утро»
09.00, 12.00, 15.00, 03.00 Новости
09.50 «Жить здорово!» (16+)
10.55 «Модный приговор» (6+)
12.15, 01.20, 03.05 «Время покажет» (16+)
15.15 «Давай поженимся!» (16+)
16.10, 03.40 «Мужское/Женское» (16+)
18.00 Вечерние новости
18.40 «На самом деле» (16+)
19.45 «Пусть говорят» (16+)
21.00 «Время»
21.30 Т/с **«ПРИЗРАК»** (16+)
23.35 «Вечерний Ургант» в Санкт-Петербурге (16+)
00.25 «Звезды кино. Они сражались за Родину» (12+)

РОССИЯ 1

05.00 Утро России
09.00, 14.30 Вести. Местное время
09.30 Утро России
09.55 «О самом главном». Ток-шоу (12+)
11.00, 14.00, 17.00, 21.00 Вести
11.30 «Судьба человека с Борисом Корчевниковым» (12+)
12.40, 17.30 «60 минут». Ток-шоу (12+)
14.55 Т/с **«СВОЯ ЧУЖАЯ»** (16+)
18.50 Футбол. Чемпионат Европы-2020. Швеция - Польша. Прямая трансляция из Санкт-Петербурга
21.50 Футбол. Чемпионат Европы-2020. Португалия - Франция. Прямая трансляция из Будапешта
00.00 «Вечер с Владимиром Соловьевым» (12+)
02.20 Т/с **«ТАЙНЫ СЛЕДСТВИЯ»** (16+)

ТВЦ

06.00 «Настроение»
08.10 «Доктор И...» (16+)
08.40 Х/ф **«БЕЗОТЦОВЩИНА»** (16+)
10.40, 04.40 Д/ф «Элина Быстрицкая. Свою жизнь я придумала сама» (12+)
11.30, 14.30, 17.50, 22.00, 00.00 События
11.50 Т/с **«ОТЕЦ БРАУН»** (16+)
13.40, 05.20 «Мой герой. Дина Корзун» (12+)
14.50 Город новостей
15.10, 03.20 Т/с **«ТАКАЯ РАБОТА»** (16+)
16.55 Д/ф «На экран - через постель « (16+)
18.10 Детектив (16+)
22.35 «Хватит слухов!» (16+)
23.05 «Прощание. Борис Грачевский» (16+)
00.35 «Петровка, 38» (16+)
00.55 Д/ф «Александр Фатюшин. Вы Гурин?» (16+)
01.35 «Хроники московского быта. Несуны» (16+)
02.15 Д/ф «Минск-43. Ночная ликвидация» (12+)
02.55 «Осторожно, мошенники! Праздничный лохотрон» (16+)

НТВ

04.45 Т/с **«ЛЕСНИК»** (16+)
06.30 «Утро. Самое лучшее» (16+)
08.00, 10.00, 13.00, 16.00, 19.00, 23.30 «Сегодня»
08.25, 10.25 Т/с **«МОРСКИЕ ДЬЯВОЛЫ. ОСОБОЕ ЗАДАНИЕ»** (16+)
13.25 Чрезвычайное происшествие
14.00 «Место встречи»
16.25 «ДНК» (16+)
18.30, 19.40 Т/с **«ПЕС»** (16+)
21.20 Т/с **«ПОД ПРИКРЫТИЕМ»** (16+)
23.50 «Поздняков» (16+)
00.00 Х/ф **«ОБМЕН»** (16+)
03.20 Т/с **«КАРПОВ. СЕЗОН ВТОРОЙ»** (16+)

ЗВЕЗДА

06.00 Д/с «Из всех орудий» (0+)
07.00 «Сегодня утром» (12+)
09.00, 13.00, 18.00 Новости дня
09.20, 10.05 Т/с **«ЗАСТАВА ЖИЛИНА»** (16+)
10.00, 14.00 Военные новости
13.15, 14.05 Т/с **«ЛАДОГА»** (16+)
18.30 Д/с «Сделано в СССР» (6+)
18.50 «Трудовой фронт Великой Отечественной». «Завод «Компрессор». Катюши» (12+)
19.40 «Последний день». Владимир Турчинский (12+)
20.25 «Секретные материалы». «Афганский бумеранг ЦРУ» (12+)
21.15 Новости дня
21.25 «Открытый эфир». Ток-шоу (12+)
23.05 «Между тем» с Наталией Метлиной (12+)
23.40 Х/ф **«ЖИВЫЕ И МЕРТВЫЕ»** (16+)
03.10 Х/ф **«ДОЖИТЬ ДО РАССВЕТА»** (16+)
04.25 Х/ф **«ЭТО БЫЛО В РАЗВЕДКЕ»** (16+)

РЕН

05.00 «Территория заблуждений» с Игорем Прокопенко (16+)
06.00 «Документальный проект» (16+)
07.00 «С бодрым утром!» (16+)
08.30, 12.30, 16.30, 19.30, 23.00 «Новости» (16+)
09.00 Документальный спецпроект (16+)
11.00 «Как устроен мир с Тимофеем Баженовым» (16+)
12.00, 16.00, 19.00 «Информационная программа 112» (16+)
13.00, 23.30 «Загадки человечества с Олегом Шишкиным» (16+)
14.00 «Невероятно интересные истории» (16+)
15.00 «Неизвестная история» (16+)
17.00, 03.10 «Тайны Чапман» (16+)
18.00, 02.25 «Самые шокирующие гипотезы» (16+)
20.00 Х/ф **«МУМИЯ. ГРОБНИЦА ИМПЕРАТОРА ДРАКОНОВ»** (16+)
22.05 «Смотреть всем!» (16+)
00.30 Х/ф **«ФАКУЛЬТЕТ»** (18+)

МАТЧ ТВ

06.00 Хоккей. НХЛ. 1/2 финала. «Вегас Голден Найтс» - «Монреаль Канадиенс». Прямая трансляция
06.35, 08.55, 11.55, 15.50 Новости
06.40, 12.00, 15.00, 18.00, 00.00 Все на Матч! Прямой эфир
09.00, 12.35, 03.40 Специальный репортаж (12+)
09.20 Футбол. Чемпионат Европы-2020. Чехия - Англия (0+)
11.25, 01.00 Футбол. Чемпионат Европы-2020. Обзор (0+)
12.55 Футбол. Чемпионат Европы-2020. Хорватия - Шотландия (0+)
15.55 Футбол. Чемпионат Европы-2020. Чехия - Англия(0+)
18.30 Футбол. Чемпионат Европы-2020. Словакия - Испания
21.00 Все на ЕВРО! Прямой эфир
21.30 Футбол. Чемпионат Европы-2020. Германия - Венгрия
01.30 Новости (0+)
01.35 Футбол. Чемпионат Европы-2020. Швеция - Польша (0+)
04.00 Волейбол. Лига наций. Мужчины. Россия - Бразилия (0+)

ОТР

ПРОГРАММА 1 КБР
06.00 «Новости дня» (16+)
06.15 «Мы памятью сильны» (12+)
06.50 «Память». Участник войны Абдулсамат Юсупов (12+)
07.20 «Три пути - одна мечта». Концерт солистов театра песни КБГУ «АмикС». Первая часть (12+)
08.00 «Доброе утро, Кабардино-Балкария!» (12+)
08.20 «Время и личность». Участник войны Тала Катанчиев (12+)
09.10, 16.30 «Врачи» (12+)
09.35, 16.10 «Среда обитания» (12+)
10.00, 12.00, 13.00, 15.00, 17.00, 18.00, 19.00, 20.00, 22.00 Новости
10.10, 22.05 Т/с **«СЕРЕБРЯНЫЙ БОР»** (16+)
12.10, 13.20, 20.05, 01.00 «ОТРажение»
15.15 «Календарь» (12+)

ПРОГРАММА 1 КБР
17.00 «Тайм-аут». Спортивная программа (12+)
17.15 Вечер памяти народного артиста РФ Б. Темирканова (12+)
18.35 «Актуальная тема» (16+)
18.45 «Новости дня» (16+)
23.50 «Документальный экран» Леонида Млечина. «Последние дни Третьего рейха. Черная империя СС» (12+)
00.30 «Гамбургский счет» (12+)
02.45 М/ф «Гора самоцветов» (0+)
03.00 «Прав!Да?» (12+)
03.40 «Врачи» (12+)
04.05 «Домашние животные» (12+)
04.35 «Легенды Крыма». Озера Тавриды (12+)
05.05 «Фигура речи» (12+)
05.30 Д/ф «Книжные аллеи. Адреса и строки» (6+)

5 КАНАЛ

05.00, 09.00, 13.00, 17.30, 03.25 «Известия»(16+)
05.35, 09.25, 13.25 Т/с **«ГОСПОДА ОФИЦЕРЫ»** (16+)
14.00 Т/с **«СНАЙПЕР. ОРУЖИЕ ВОЗМЕЗДИЯ»** (16+)
17.45 Т/с **«МОРСКИЕ ДЬЯВОЛЫ-4»** (16+)
19.45 Т/с **«СЛЕД»** (16+)
23.10 Т/с **«СВОИ-3»** (16+)
00.00 «Известия. Итоговый выпуск»(16+)
00.30 Т/с **«СЛЕД»** (16+)
01.15, 03.35 Т/с **«ДЕТЕКТИВЫ»** (16+)

РОССИЯ К

06.30, 07.00, 07.30, 08.30, 10.00, 15.00, 19.30 Новости культуры
06.35 «Пешком...» Москва деревенская
07.05 «Правила жизни»
07.35 Д/ф «Великие строения древности»
08.35, 21.45 Х/ф **«ВЕРНОСТЬ»** (16+)
10.15 «Наблюдатель»
11.10, 00.55 XX век. «Кот и клоун. Юрий Куклачев». 1984
12.05 «Война Элины Быстрицкой». Рассказывает Надежда Михалкова
12.25, 23.50 Т/с **«ШАХЕРЕЗАДА»** (16+)
13.25 Дороги старых мастеров. «Гончарный круг»
13.35 Д/ф «Николай Лебедев. Война без грима»
14.15 Искусственный отбор
15.05 «Владимир Жаботинский. «Самсон Назорей» в программе «Библейский сюжет»
15.35 «Музыка мира и войны». «Музы и пушки»
16.15 Х/ф **«ВОЗВРАЩЕНИЕ БУДУЛАЯ»** (16+)
17.25 «Война Юрия Никулина». Рассказывает Андрей Миронов-Удалов
17.45 Шедевры русской музыки. П. Чайковский. Симфония №4
18.35 Д/ф «Великие строения древности»
19.45 Главная роль
20.05 Д/ф «Летят журавли». Журавлики-кораблики летят под небесами»
20.45 «Спокойной ночи, малыши!»
21.00 Д/ф «Повесть о московском ополчении. Писательская рота»
23.10 «Первые в мире». «Субмарина Джевецкого»
23.30 Новости культуры
01.45 Шедевры русской музыки. П. Чайковский. Симфония №4
02.40 «Первые в мире». «Электромобиль Романова»

МИР 24

ПРОГРАММА 1 КБР
06.00 «Новости дня». Информационная программа (16+)
06.20 К Дню памяти и скорби. «Жылла бла жырла» («Годы и песни»). История создания песни о Герое Советского Союза Мухажире Уммаеве (балк.яз.) (12+)
07.00 К Дню памяти и скорби. «Си фочым ІэплІэ есшэкІауэ». Военная лирика А. Кешокова (каб.яз.) (12+)
07.25 «Тайм-аут». Спортивная программа (12+)
07.40 «Новости дня». Информационная программа (16+)
08.00 «Доброе утро, Кабардино-Балкария!» (12+)
08.20 К Дню памяти и скорби. «Знать и не забыть». О ветеранах войны (12+)
08.45 К Дню памяти и скорби. «Зауэм и лъэужь» («Эхо войны»). Ветеран войны Сейфудин Багов (каб.яз.) (12+)
09.05 «Жомакъ, жомакъ жолунга…» (балк.яз.) (12+)

* * *

ПРОГРАММА 1 КБР
17.00 «Спортмайдан» («Спортплощадка») (балк.яз.) (12+)
17.20 «Телестудио: кабардинский язык». Урок 116-й (каб.яз.) (12+)
17.50 «Хъуапсэ и псэ» («Мечты сбываются») (каб.яз.) (12+)
18.20 «Почта-49». Музыкальная программа (16+)
19.00 «Новости» (т/к «Мир-24») (16+)
19.30 «Новости дня». Информационная программа (16+)
19.50 «Ёмюрлени ауазы» («Эхо веков»). Древние храмы Архыза (балк.яз.) (12+)
20.20 «ЩІыуэпс» («Земля, воздух и вода»). Экологическая программа (каб.яз.) (12+)
20.55 «Будущее в настоящем» (12+)
21.30 «Актуальная тема» (16+)
21.40 «Новости дня». Информационная программа (16+)

ЧЕТВЕРГ, 24 июня

1 КАНАЛ

05.00, 09.25 «Доброе утро»
09.00, 12.00, 15.00, 03.00 Новости
09.50 «Жить здорово!» (16+)
10.55 «Модный приговор» (6+)
12.15, 01.20, 03.05 «Время покажет» (16+)
15.15 «Давай поженимся!» (16+)
16.10, 03.40 «Мужское/Женское» (16+)
18.00 Вечерние новости
18.40 «На самом деле» (16+)
19.45 «Пусть говорят» (16+)
21.00 «Время»
21.30 Т/с **«ПРИЗРАК»** (16+)
23.35 «Вечерний Ургант» в Санкт-Петербурге (16+)
00.25 К 80-летию Валерия Золотухина. «Я Вас любил...» (12+)

РОССИЯ 1

05.00 Утро России
09.00, 14.30, 21.05 Вести. Местное время
09.30 Утро России
09.55 «О самом главном». Ток-шоу (12+)
11.00, 14.00, 17.00, 20.00 Вести
11.30 «Судьба человека с Борисом Корчевниковым» (12+)
12.40, 18.40 «60 минут». Ток-шоу (12+)
14.55 Т/с **«СВОЯ ЧУЖАЯ»** (16+)
17.15 «Андрей Малахов. Прямой эфир» (16+)
21.20 Т/с **«ЭКСПЕРТ»** (16+)
23.20 «Вечер с В. Соловьевым» (12+)
02.20 Х/ф **«ТЕТЯ МАША»** (16+)
04.05 Х/ф **«ЖЕНЩИНЫ НА ГРАНИ»** (16+)

ТВЦ

06.00 «Настроение»
08.15 «Доктор И...» (16+)
08.50 Х/ф **«КОМАНДИР СЧАСТЛИВОЙ ЩУКИ»** (16+)
10.55 Большое кино. «Место встречи изменить нельзя» (12+)
11.30, 14.30, 17.50, 22.00, 00.00 События
11.50 Т/с **«ОТЕЦ БРАУН»** (16+)
13.40, 05.20 «Мой герой. Александр Збруев» (12+)
14.50 Город новостей
15.10, 03.25 Т/с **«ТАКАЯ РАБОТА»** (16+)
16.55 Д/ф «Последняя воля звезд» (16+)
18.10 Детектив (16+)
22.35 «10 самых... Служебные романы звезд» (16+)
23.05 Д/ф «Актерские драмы. Вредные родители» (12+)
00.35 «Петровка, 38» (16+)
00.55 «90-е. Заказные убийства» (16+)
01.35 «Удар властью. Чехарда премьеров» (16+)
02.20 «Три генерала - три судьбы». Д/ф (12+)
03.00 «Осторожно, мошенники! Подлые шабашники» (16+)
04.45 Д/ф «Людмила Касаткина. Укрощение строптивой» (12+)

НТВ

04.45 Т/с **«ЛЕСНИК»** (16+)
06.30 «Утро. Самое лучшее» (16+)
08.00, 10.00, 13.00, 16.00, 19.00, 23.30 «Сегодня»
08.25, 10.25 Т/с **«МОРСКИЕ ДЬЯВОЛЫ. ОСОБОЕ ЗАДАНИЕ»** (16+)
13.25 Чрезвычайное происшествие
14.00 «Место встречи»
16.25 «ДНК» (16+)
18.30, 19.40 Т/с **«ПЕС»** (16+)
21.20 Т/с **«ПОД ПРИКРЫТИЕМ»** (16+)
23.50 «ЧП. Расследование» (16+)
00.20 «Мы и наука. Наука и мы» (12+)
01.25 Х/ф **«ВСЕМ ВСЕГО ХОРОШЕГО»** (16+)
03.15 Т/с **«КАРПОВ. СЕЗОН ВТОРОЙ»** (16+)

ЗВЕЗДА

06.00 Д/с «Из всех орудий» (0+)
07.00 «Сегодня утром» (12+)
09.00, 13.00, 18.00 Новости дня
09.25, 10.05 Д/ф «Маршал Победы Говоров»
10.00, 14.00 Военные новости
10.50 Х/ф **«БУДУ ПОМНИТЬ»** (16+)
13.15, 14.05 Х/ф **«ЦЕЛЬ ВИЖУ»** (16+)
15.25 Х/ф **«ВЫСОТА 89»** (16+)
18.30 Д/с «Сделано в СССР» (6+)
18.50 «Трудовой фронт Великой Отечественной». «Артиллерийский завод № 92. Пушки ЗИС» (12+)
19.40 «Легенды космоса». Александр Лазуткин (6+)
20.25 «Код доступа». «Вне берегов. Тайны мировых офшоров» (12+)
21.15 Новости дня
21.25 «Открытый эфир». Ток-шоу (12+)
23.05 «Между тем» с Наталией Метлиной (12+)
23.40 Х/ф **«ПО ЗАКОНАМ ВОЕННОГО ВРЕМЕНИ»** (16+)
01.20 Х/ф **«ПОРОХ»** (16+)
02.50 Д/ф «Западная Сахара. Несуществующая страна» (12+)
03.20 Д/с «Сделано в СССР» (6+)
03.30 Т/с **«ВАРИАНТ «ОМЕГА»** (16+)

РЕН

05.00 «Документальный проект» (16+)
06.00 «Документальный проект» (16+)
07.00 «С бодрым утром!» (16+)
08.30, 12.30, 16.30, 19.30, 23.00 «Новости» (16+)
09.00 Документальный спецпроект (16+)
11.00 «Как устроен мир с Тимофеем Баженовым» (16+)
12.00, 16.00, 19.00 «Информационная программа 112» (16+)
13.00, 23.30 «Загадки человечества с Олегом Шишкиным» (16+)
14.00 «Невероятно интересные истории» (16+)
15.00 «Знаете ли вы, что?» (16+)
17.00, 03.10 «Тайны Чапман» (16+)
18.00, 02.20 «Самые шокирующие гипотезы» (16+)
20.00 Х/ф **«МУМИЯ»** (16+)
22.00 «Смотреть всем!» (16+)
00.30 Х/ф **«ЖЕНЩИНА-КОШКА»** (18+)

МАТЧ ТВ

06.00, 08.55, 11.55, 15.50, 18.50, 21.50 Новости
06.05, 12.00, 15.00, 18.00, 00.00 Все на Матч! Прямой эфир
09.00, 12.35, 05.40 Специальный репортаж (12+)
09.20 Футбол. Чемпионат Европы-2020. Португалия - Франция. Трансляция из Венгрии (0+)
11.25 Футбол. Чемпионат Европы-2020. Обзор (0+)
12.55 Футбол. Чемпионат Европы-2020. Швеция - Польша. Трансляция из Санкт-Петербурга (0+)
15.55 Футбол. Чемпионат Европы-2020. Германия - Венгрия. Трансляция из Германии (0+)
18.55 Футбол. Чемпионат Европы-2020. Португалия - Франция. Трансляция из Венгрии (0+)
21.00 Все на ЕВРО! Прямой эфир
21.55 Футбол. Чемпионат Европы-2020 (0+)
00.55 Футбол. Чемпионат Европы-2020 (0+)
03.00 Хоккей. НХЛ. 1/2 финала. «Монреаль Канадиенс» - «Вегас Голден Найтс». Прямая трансляция

ОТР

ПРОГРАММА 1 КБР
06.00 «Новости дня» (16+)
06.15 «Актуальная тема» (16+)
06.25 «Тайм-аут». Спортивная программа (12+)
06.40 «Современник» (12+)
07.10 «Три пути - одна мечта». Концерт солистов театра песни КБГУ «АмикС». Вторая часть (12+)
08.00 «Доброе утро, Кабардино-Балкария!» (12+)
08.20 «Народные промыслы» (12+)
08.50 А. Чехов. «Размазня». Спектакль Русского госдрамтеатра им. М. Горького (12+)
09.10 «Врачи» (12+)
09.35 «Среда обитания» (12+)
10.00, 12.00, 13.00, 15.00, 17.00, 18.00, 19.00, 20.00, 22.00 Новости
10.10, 22.05 Т/с **«СЕРЕБРЯНЫЙ БОР»** (16+)
12.10, 13.20, 20.05 «ОТРажение»
15.15 «Календарь» (12+)
16.10 «Среда обитания» (12+)
16.30 «Врачи» (12+)

ПРОГРАММА 1 КБР
17.00 «Знайка». Передача для детей (12+)
17.25 «Женский портрет» (12+)
18.00 «ТВ-галерея». Памяти заслуженного деятеля искусств РФ Руслана Фирова (12+)
18.35 «Служба 02 сообщает…» (16+)
18.45 «Новости дня» (16+)
19.20 «Прав!Да?» (12+)
23.50 «Документальный экран» Леонида Млечина. «Последние дни Третьего рейха. Смерть в имперской канцелярии» (12+)
00.30 «Фигура речи» (12+)
01.00 «ОТРажение»
02.45 М/ф «Гора самоцветов» (0+)
03.00 «Прав!Да?» (12+)
03.40 «Врачи» (12+)
04.05 «Домашние животные» с Григорием Маневым (12+)
04.35 «Легенды Крыма». Тайны султанки (12+)
05.05 «За дело!» (12+)
05.45 «От прав к возможностям» (12+)

5 КАНАЛ

05.00, 09.00, 13.00, 17.30, 03.20 «Известия»(16+)
05.25 Т/с **«МОРСКИЕ ДЬЯВОЛЫ-4»** (16+)
09.25, 13.25 Т/с **«УЛИЦЫ РАЗБИТЫХ ФОНАРЕЙ-8»** (16+)
17.45 Т/с **«МОРСКИЕ ДЬЯВОЛЫ-4»** (16+)
19.45 Т/с **«СЛЕД»** (16+)
23.10 Т/с **«СВОИ-3»** (16+)
00.00 «Известия. Итоговый выпуск»(16+)
00.30 Т/с **«СЛЕД»** (16+)
01.15, 03.30 Т/с **«ДЕТЕКТИВЫ»** (16+)

РОССИЯ К

06.30, 07.00, 07.30, 08.30, 10.00, 15.00, 19.30, 23.30 Новости культуры
06.35 «Пешком...» Москва восточная
07.05 «Правила жизни»
07.35 Д/ф «Великие строения древности»
08.35 Х/ф **«ПАРЕНЬ ИЗ НАШЕГО ГОРОДА»** (16+)
10.15 «Наблюдатель»
11.10, 01.00 XX век. «Не допев куплета. Памяти Игоря Талькова». 1992
12.25 Т/с **«ШАХЕРЕЗАДА»** (16+)
13.25 Д/ф «Евгений Куропатков. Монолог о времени и о себе»
14.20 Искусственный отбор
15.05 Моя любовь - Россия! Ведущий - Пьер-Кристиан Броше. «Нижегородские красавицы»
15.35 «Музыка мира и войны». Д/с. «Вечный огонь»
16.15 Х/ф **«ВОЗВРАЩЕНИЕ БУДУЛАЯ»** (16+)
17.25 Шедевры русской музыки. Д. Шостакович. Концерт для скрипки с оркестром №2. Симфония №6
18.35 Д/ф «Великие строения древности»
19.45 Главная роль
20.05 Д/ф «Офицеры». Есть такая профессия, взводный»
20.45 «Спокойной ночи, малыши!»
21.00 «Чистая победа. Подвиг разведчиков». Авторский фильм Валерия Тимощенко
21.45 Х/ф **«ПОДВИГ РАЗВЕДЧИКА»** (16+)
23.15 Цвет времени. Ван Дейк
23.50 Т/с **«ШАХЕРЕЗАДА»** (16+)
02.15 Д/ф «Феномен Кулибина»

МИР 24

ПРОГРАММА 1 КБР
06.00 «Новости дня». Информационная программа (16+)
06.20 «ЩІыуэпс» («Земля, воздух и вода»). Экологическая программа (каб.яз.) (12+)
06.55 «Будущее в настоящем» (12+)
07.30 «Актуальная тема» (16+)
07.40 «Новости дня». Информационная программа (16+)
08.00 «Доброе утро, Кабардино-Балкария!» (12+)
08.20 «Ёмюрлени ауазы» («Эхо веков»). Древние храмы Архыза (балк.яз.) (12+)
08.50 «Хъуапсэ и псэ» («Мечты сбываются») (каб.яз.) (12+)
09.20 «Хъуромэ». Передача для детей (каб.яз.) (6+)

* * *

ПРОГРАММА 1 КБР
17.00 «Телестудио: балкарский язык». Урок 115-й (балк.яз.) (6+)
17.30 «СабийгъэгуфІэ». Передача для детей (каб.яз.) (6+)
17.50 «Динымрэ гъащІэмрэ» («Религия и жизнь») (каб.яз.) (12+)
18.20 «Почта-49». Музыкальная программа (16+)
19.00 «Новости» (т/к «Мир-24») (16+)
19.30 «Новости дня». Информационная программа (16+)
19.50 «Служба «02» сообщает…» (16+)
20.00 «Ёмюрлени терининден» («Из глубины веков»). Выставка изделий мастеров декоративно-прикладного искусства карачаевцев и балкарцев (балк.яз.) (12+)
20.35 «Нобэ, пщэдей» («Сегодня, завтра») (каб.яз.) (12+)
21.05 «ТВ-галерея». Памяти заслуженного деятеля искусств РФ Руслана Фирова. (12+)
21.40 «Новости дня». Информационная программа (16+)

Официальный «Нальчик»

МКУ «Департамент городского имущества и земельных отношений Местной администрации городского округа Нальчик» (далее - ДГИиЗО) сообщает о проведение аукциона на право заключение договора аренды муниципального имущества городского округа Нальчик по одному лоту:

Лот № 1 - нежилое помещение (подвал) с кадастровым №07:09:0000000:58895, общей площадью 35,5 кв.м., расположенное по адресу: Кабардино-Балкарская Республика, г. Нальчик, ул. Ногмова, д. 65.	
Целевое назначение муниципального имущества, права на которое передаются по договору аренды	Лот № 1 - для использования под офис коммерческую деятельность
Начальная (минимальная) цена договора (цена лота) в размере ежегодного платежа	Лот № 1 – 46 453 (сорок шесть тысяч четыреста пятьдесят три) рублей 00 копеек (без учета НДС).

Информационное сообщение о проведении аукциона на право заключение договора аренды муниципального имущества г.о. Нальчик по вышеуказанному лоту размещается на официальном сайте Российской Федерации в информационно - телекоммуникационной сети «Интернет» для размещения информации о проведении торгов, определенном Правительством Российской Федерации, www.torgi.gov.ru.

Кроме этого, информационное сообщение размещено на официальном сайте Местной администрации городского округа Нальчик admnalchik.ru (раздел «Официальный Нальчик», подраздел «Извещения Департамента городского имущества и земельных отношений Местной администрации городского округа Нальчик»).

За дополнительной информацией обращаться в ДГИиЗО по адресу: г. Нальчик, ул. Лермонтова,52а, 3 этаж, каб. № 20, 22, тел. 42-27-72.

МКУ «Департамент городского имущества и земельных отношений Местной администрации городского округа Нальчик» (далее - ДГИиЗО) сообщает о проведение продажи имущества, находящегося в муниципальной собственности городского округа Нальчик, посредством публичного предложения в электронной форме - по одному лоту:

Лот №1 - нежилое муниципальное здание общей площадью 3 951,3 кв.м. (кадастровый № 07:09:0000000:20192) с земельным участком площадью 1 128 кв.м. (кадастровый № 07:09:0102028:338), расположенные по адресу: Кабардино-Балкарская Республика, г. Нальчик, ул. Мальбахова, 3.

Начальная цена (лота) – 10 103 334 (десять миллионов сто три тысяч триста тридцать четыре) рублей (без учета НДС)

Минимальная цена предложения (цена отсечения), по которой может быть продано муниципальное имущество – 5 051 667 (пять миллионов пятьдесят одна тысяча шестьсот шестьдесят семь) рубля 00 копеек..

Информационное сообщение о проведении продажи посредством публичного предложения в электронной форме по вышеуказанному лоту размещается на официальном сайте Российской Федерации в информационно - телекоммуникационной сети «Интернет» для размещения информации о проведении торгов, определенном Правительством Российской Федерации, www.torgi.gov.ru, а также на сайте организатора торгов АО «Единая электронная торговая площадка» (www.roseltorg.ru),

Кроме этого, в соответствии Федеральным законом от 21.12.2001 № 178-ФЗ «О приватизации государственного и муниципального имущества», информационное сообщение размещено на официальном сайте Местной администрации городского округа Нальчик admnalchik.ru (раздел «Официальный Нальчик», подраздел «Извещения Департамента городского имущества и земельных отношений Местной администрации городского округа Нальчик»).

За дополнительной информацией обращаться в ДГИиЗО по адресу: г. Нальчик, ул. Лермонтова,52а, 3 этаж, каб. № 22, тел. 42-27-72.

КЪЭБЭРДЕЙ-БАЛЪКЪЭР РЕСПУБЛИКЭМ ЩЫЩ НАЛШЫК КЪАЛЭ ОКРУГЫМ И ЩІЫПІЭ АДМИНИСТРАЦЭ
КЪАБАРТЫ-МАЛКЪАР РЕСПУБЛИКАНЫ НАЛЬЧИК ШАХАР ОКРУГУНУ ЖЕР-ЖЕРЛИ АДМИНИСТРАЦИЯСЫ
МЕСТНАЯ АДМИНИСТРАЦИЯ ГОРОДСКОГО ОКРУГА НАЛЬЧИК КАБАРДИНО-БАЛКАРСКОЙ РЕСПУБЛИКИ

УНАФЭ №979

БЕГИМ №979

ПОСТАНОВЛЕНИЕ №979

« 10 » июня 2021г.

О разработке проекта внесения изменений в проект детальной планировки жилого района «Предгорный» в городском округе Нальчик

Рассмотрев обращение АО «Галерея-Нальчик», руководствуясь требованиями главы 5 Градостроительного кодекса Российской Федерации, статьей 16 Федерального закона от 6 октября 2003 года №131-ФЗ «Об общих принципах организации местного самоуправления в Российской Федерации», Уставом городского округа Нальчик, Местная администрация городского округа Нальчик п о с т а н о в л я е т:

1.Разрешить АО «Галерея-Нальчик» разработку проекта внесения изменений в проект детальной планировки жилого района «Предгорный» в городском округе Нальчик, за счет собственных средств, в соответствии с действующим законодательством.

2.По окончании разработки проекта внесения изменений в проект детальной планировки территории представить в Местную администрацию городского округа Нальчик согласованную документацию в соответствии с требованиями действующего законодательства для проведения общественных обсуждений.

3.Рекомендовать физическим и юридическим лицам со дня опубликования настоящего постановления направить в Местную администрацию городского округа Нальчик свои предложения о сроках подготовки и содержании документации по планировке территории.

4.Опубликовать настоящее постановление в газете «Нальчик» и разместить на официальном сайте городского округа Нальчик «admnalchik.ru» в порядке, установленном Уставом городского округа Нальчик.

5.Контроль за выполнением настоящего постановления возложить на заместителя Главы местной администрации городского округа Нальчик А.М. Ашабокова.

Глава местной администрации
городского округа Нальчик **Т.Ахохов**

КЪЭБЭРДЕЙ-БАЛЪКЪЭР РЕСПУБЛИКЭМ ЩЫЩ НАЛШЫК КЪАЛЭ ОКРУГЫМ И ЩІЫПІЭ АДМИНИСТРАЦЭ
КЪАБАРТЫ-МАЛКЪАР РЕСПУБЛИКАНЫ НАЛЬЧИК ШАХАР ОКРУГУНУ ЖЕР-ЖЕРЛИ АДМИНИСТРАЦИЯСЫ
МЕСТНАЯ АДМИНИСТРАЦИЯ ГОРОДСКОГО ОКРУГА НАЛЬЧИК КАБАРДИНО-БАЛКАРСКОЙ РЕСПУБЛИКИ

УНАФЭ №171

БУЙРУКЪ №171

РАСПОРЯЖЕНИЕ №171

« 11 » июня 2021г.

В соответствии со ст. 14 Федерального закона от 6 октября 2003 года № 131-ФЗ «Об общих принципах организации местного самоуправления в Российской Федерации», приказом Министерства энергетики Российской Федерации от 12 марта 2013 года № 103 «Об утверждении Правил оценки готовности к отопительному периоду», в целях предоставления потребителям коммунальных услуг надлежащего качества и безаварийного прохождения отопительного периода 2021-2022 годов:

1.Создать комиссию по проверке хода подготовки и готовности объектов жилищно-коммунального хозяйства городского округа Нальчик к работе в осенне-зимний период 2021 - 2022 годов.

2.Утвердить прилагаемые состав комиссии и Программу проведения проверки готовности к работе в осенне-зимний период 2021-2022 годов теплоснабжающих организаций и потребителей тепловой энергии городского округа Нальчик.

3.Комиссии обеспечить проверку объектов жилищно-коммунального хозяйства городского округа Нальчик, подготовку и согласование паспортов готовности:

-в срок до 15 сентября 2021 года - по объектам жилищного фонда;

-в срок до 1 октября 2021 года - по объектам тепло- и электроэнер-гетики.

4.Опубликовать данное распоряжение в газете «Нальчик» и разместить на официальном сайте городского округа Нальчик «admnalchik.ru» в порядке, установленном Уставом городского округа Нальчик.

5.Контроль за исполнением данного распоряжения возложить на первого заместителя Главы местной администрации городского округа Нальчик А.Ю. Тонконога.

Глава местной администрации
городского округа Нальчик **Т.Ахохов**

Утвержден
распоряжением Местной администрации
городского округа Нальчик
от « 11 » июня 2021 г. №171

Состав
комиссии по проверке хода подготовки и готовности объектов жилищно-коммунального хозяйства городского округа Нальчик к работе в осенне-зимний период 2021 - 2022 годов

Тонконог Анатолий Юрьевич	первый заместитель Главы местной администрации городского округа Нальчик, председатель комиссии;
Хашхожев Мурат Александрович	заместитель руководителя МКУ «Департамент жилищной политики» Местной администрации городского округа Нальчик, заместитель председателя комиссии
Ципинов Мухадин Талович	заместитель начальника отдела по учету муниципального жилищного фонда МКУ «Департамент жилищной политики» Местной администрации городского округа Нальчик, секретарь комиссии;
Бекулов Хасан Ахмедович	начальник инженерного отдела МУП «Нальчикская теплоснабжающая компания» (по теплоснабжающим объектам);
Боллуев Азамат Рассулович	заместитель начальника производственно-технического отдела МУП «Водоканал»;
Гаунов Ризуан Хабасович	главный специалист МКУ «Департамент образования Местной администрации городского округа Нальчик» (по учреждениям образования);
Жашуев Башир Михайлович	главный специалист МКУ «Управление культуры Местной администрации городского округа Нальчик» (по учреждениям культуры);
Загазежев Виктор Анатольевич	начальник производственно-технического отдела филиала ПАО «Россети Северный Кавказ» - «Каббалкэнерго» - НГЭС (по электроснабжающим объектам);
Мельник Сергей Александрович	начальник 1-го отопительного района МУП «Нальчикская теплоснабжающая компания» (по теплоснабжающим объектам);
Мендохов Алим Арсенович	государственный инспектор отдела энергетического надзора и по надзору за гидротехническими сооружениями и тепловыми установками по Кабардино-Балкарской Республике Кавказского управления Ростехнадзора (по согласованию);
Озроков Залим Хазритович	главный инженер МУП «Нальчикская теплоснабжающая организация» (по теплоснабжающим объектам);
Пачев Алим Эдуардович	главный специалист МКУ «Управление по физической культуре, спорту и делам молодежи Местной администрации городского округа Нальчик»;
Тумов Эдуард Юрьевич	начальник 3-го отопительного района МУП «Нальчикская теплоснабжающая компания» (по теплоснабжающим объектам);
Унагасов Ахмедхан Мухарбиевич	начальник 2-го отопительного района МУП «Нальчикская теплоснабжающая компания» (по теплоснабжающим объектам);
Хавцуков Руслан Сафроилович	инженер 2-й категории ПТО филиала АО «Газпром газораспределение Нальчик» г.о. Нальчик (по согласованию).

КЪЭБЭРДЕЙ-БАЛЪКЪЭР РЕСПУБЛИКЭМ ЩЫЩ НАЛШЫК КЪАЛЭ ОКРУГЫМ И ЩІЫПІЭ АДМИНИСТРАЦЭ
КЪАБАРТЫ-МАЛКЪАР РЕСПУБЛИКАНЫ НАЛЬЧИК ШАХАР ОКРУГУНУ ЖЕР-ЖЕРЛИ АДМИНИСТРАЦИЯСЫ
МЕСТНАЯ АДМИНИСТРАЦИЯ ГОРОДСКОГО ОКРУГА НАЛЬЧИК КАБАРДИНО-БАЛКАРСКОЙ РЕСПУБЛИКИ

УНАФЭ №173

БУЙРУКЪ №173

РАСПОРЯЖЕНИЕ №173

« 11 » июня 2021 г.

В связи с проведением дорожных работ по муниципальному контракту «Выполнение работ по капитальному ремонту ул. Профсоюзная (от разворотной площадки до ул. Шогенова) в г.о. Нальчик» в целях реализации регионального проекта «Дорожная сеть (Кабардино-Балкарская Республика) по Нальчикской городской агломерации в рамках национального проекта «Безопасные качественные автомобильные дороги»:

1.Запретить движение всех видов транспортных средств, кроме строительной техники по ул. Профсоюзная от ул. Руставели до ул. Керамическая с 14 июня 2021 года до 21 июня 2021 года.

2.Внести изменения в схемы движения общественного транспорта. Руководителям предприятий, осуществляющих регулярные пассажирские перевозки Молову А.А. (ООО «Маршрут 19А»), Браеву А.А. (ООО «Союз-Транс») Блиеву А.А. (ООО «Лекс-Транс») на период проведения ремонтных работ, объезд общественного транспорта участка дороги по ул. Профсоюзная на отрезке от ул. Руставели до ул. Керамическая осуществлять по следующей схеме: маршруты №20 «Кардиология – Кенже-2», №21 «Микрорайон Северный - Вольный Аул» и №27 «Рынок Дубки - Ореховая роща» по ул. Профсоюзная - ул. Руставели - ул. Калмыкова - ул. Керамическая - ул. Профсоюзная и далее по маршруту.

3.МКУ «УКС» согласовать схему расстановки временных дорожных знаков в местах проведения работ с ОГИБДД УМВД РФ по городскому округу Нальчик.

4.Разместить настоящее распоряжение на официальном сайте городского округа Нальчик «admnalchik.ru» в порядке, установленном Уставом городского округа Нальчик.

5.Контроль за исполнением настоящего распоряжения возложить на заместителя Главы местной администрации городского округа Нальчик А.М. Ашабокова.

6.Настоящее распоряжение вступает в силу со дня его официального опубликования.

Глава местной администрации
городского округа Нальчик **Т.Ахохов**

КЪЭБЭРДЕЙ-БАЛЪКЪЭР РЕСПУБЛИКЭМ ЩЫЩ НАЛШЫК КЪАЛЭ ОКРУГЫМ И ЩІЫПІЭ АДМИНИСТРАЦЭ
КЪАБАРТЫ-МАЛКЪАР РЕСПУБЛИКАНЫ НАЛЬЧИК ШАХАР ОКРУГУНУ ЖЕР-ЖЕРЛИ АДМИНИСТРАЦИЯСЫ
МЕСТНАЯ АДМИНИСТРАЦИЯ ГОРОДСКОГО ОКРУГА НАЛЬЧИК КАБАРДИНО-БАЛКАРСКОЙ РЕСПУБЛИКИ

УНАФЭ №992

БЕГИМ №992

ПОСТАНОВЛЕНИЕ №992

« 11 » июня 2021г.

О внесении изменений и дополнений в некоторые нормативные правовые акты Местной администрации городского округа Нальчик

В связи с внесением изменений в Федеральный закон от 27 февраля 2010 года №210-ФЗ «Об организации предоставления государственных и муниципальных услуг» Местная администрация городского округа Нальчик п о с т а н о в л я е т:

1.Внести изменения и дополнения в административный регламент предоставления муниципальной услуги «Организация комплектования архивного отдела архивными документами», утвержденный постановлением Местной администрации городского округа Нальчик от 16 мая 2019 года №741 «Об утверждении административного регламента по предоставлению муниципальной услуги «Организация комплектования архивного отдела архивными документами»:

-раздел 2 дополнить пунктом 2.6.1. следующего содержания: «Установление личности заявителя может осуществляться в ходе личного приема посредством предъявления паспорта гражданина Российской Федерации либо иного документа, удостоверяющего личность, в соответствии с законодательством Российской Федерации или посредством идентификации и аутентификации.

При предоставлении муниципальной услуги в электронной форме идентификация и аутентификация могут, осуществляться посредством:

1) единой системы идентификации и аутентификации или иных государственных информационных систем, если такие государственные информационные системы в установленном Правительством Российской Федерации порядке обеспечивают взаимодействие с единой системой идентификации и аутентификации, при условии совпадения сведений о физическом лице в указанных информационных системах;

2) единой системы идентификации и аутентификации и единой информационной системы персональных данных, обеспечивающей обработку, включая сбор и хранение, биометрических персональных данных, их проверку и передачу информации о степени их соответствия предоставленным биометрическим персональным данным физического лица»;

-в разделе 2 пункт 2.7. дополнить подпунктом 5 следующего содержания: «представления на бумажном носителе документов и информации, электронные образы которых ранее были заверены усиленной квалифицированной подписью уполномоченного должностного лица МФЦ, электронных дубликатов документов и информации (преобразование в электронную форму документов и информации на бумажном носителе с сохранением их содержания и (при наличии) реквизитов), необходимых для предоставления муниципальной услуги»;

-раздел 2 дополнить пунктом 2.10.1.: «Установлен запрет на повторный отказ в предоставлении муниципальной услуги по основаниям, не указанным в первоначальном отказе»;

-в разделе 4 пункт 4.5. изложить в редакции: «Контроль за предоставлением муниципальной услуги, в том числе со стороны граждан, их объединений и организаций, осуществляется посредством открытости деятельности Местной администрации городского округа Нальчик при предоставлении муниципальной услуги, получения гражданами, их объединениями и организациями актуальной, полной и достоверной информации о порядке предоставления муниципальной услуги и обеспечения возможности досудебного (внесудебного) рассмотрения жалоб. Граждане, их объединения и организации вправе направлять замечания и предложения по улучшению доступности качества предоставления государственной услуги, вносить предложения о мерах по устранению нарушений исполнения административного регламента»;

-в разделе 5 п. 5.9. исключить;

-считать п. 5.10., 5.11., 5.12., 5.13., 5.14., 5.15., 5.16. и 5.17 соответственно п. 5.9., 5.10., 5.11., 5.12., 5.13., 5.14., 5.15., 5.16.

2.Внести изменения и дополнения в административный регламент предоставления муниципальной услуги «Выдача архивных справок о трудовом стаже и заработной плате», утвержденный постановлением Местной администрации городского округа Нальчик от 16 мая 2019 года №742 «Об утверждении административного регламента по предоставлению муниципальной услуги «Выдача архивных справок о трудовом стаже и заработной плате»»:

-раздел 2 дополнить пунктом 2.6.1. следующего содержания: «Установление личности заявителя может осуществляться в ходе личного приема посредством предъявления паспорта гражданина Российской Федерации либо иного документа, удостоверяющего личность, в соответствии с законодательством Российской Федерации или посредством идентификации и аутентификации.

При предоставлении муниципальной услуги в электронной форме идентификация и аутентификация могут осуществляться посредством:

1) единой системы идентификации и аутентификации или иных государственных информационных систем, если такие государственные информационные системы в установленном Правительством Российской Федерации порядке обеспечивают взаимодействие с единой системой идентификации и аутентификации, при условии совпадения сведений о физическом лице в указанных информационных системах;

2) единой системы идентификации и аутентификации и единой информационной системы персональных данных, обеспечивающей обработку, включая сбор и хранение, биометрических персональных данных, их проверку и передачу информации о степени их соответствия предоставленным биометрическим персональным данным физического лица»;

-в разделе 2 пункт 2.7. дополнить подпунктом 5 следующего содержания: «представления на бумажном носителе документов и информации, электронные образы которых ранее были заверены усиленной квалифицированной подписью уполномоченного должностного лица МФЦ, электронных дубликатов документов и информации (преобразование в электронную форму документов и информации на бумажном носителе с сохранением их содержания и (при наличии) реквизитов), необходимых для предоставления муниципальной услуги»;

-раздел 2 дополнить пунктом 2.10.1.: «Установлен запрет на повторный отказ в предоставлении муниципальной услуги по основаниям, не указанным в первоначальном отказе»;

-в разделе 4 пункт 4.5. изложить в редакции: «Контроль за предоставлением муниципальной услуги, в том числе со стороны граждан, их объединений и организаций, осуществляется посредством открытости деятельности Местной администрации городского округа Нальчик при предоставлении муниципальной услуги, получения гражданами, их объединениями и организациями актуальной, полной и достоверной информации о порядке предоставления муниципальной услуги и обеспечения возможности досудебного (внесудебного) рассмотрения жалоб. Граждане, их объединения и организации вправе направлять замечания и предложения по улучшению доступности качества предоставления государственной услуги, вносить предложения о мерах по устранению нарушений исполнения административного регламента»;

-в разделе 5 п. 5.9. исключить;

-считать п. 5.10., 5.11., 5.12., 5.13., 5.14., 5.15., 5.16. и 5.17 соответственно п. 5.9., 5.10., 5.11., 5.12., 5.13., 5.14., 5.15., 5.16.

3.Внести изменения и дополнения в административный регламент предоставления муниципальной услуги «Выдача архивных справок, копий и выписок по тематике обращения», утвержденный постановлением Местной администрации городского округа Нальчик от 17 мая 2019 года №752 «Об утверждении административного регламента по предоставлению муниципальной услуги «Выдача архивных справок, копий и выписок по тематике обращения».

-раздел 2 дополнить пунктом 2.6.1. следующего содержания: «Установление личности заявителя может осуществляться в ходе личного приема посредством предъявления паспорта гражданина Российской Федерации либо иного документа, удостоверяющего личность, в соответствии с законодательством Российской Федерации или посредством идентификации и аутентификации.

При предоставлении муниципальной услуги в электронной форме идентификация и аутентификация могут осуществляться посредством:

1) единой системы идентификации и аутентификации или иных государственных информационных систем, если такие государственные информационные системы в установленном Правительством Российской Федерации порядке обеспечивают взаимодействие с единой системой идентификации и аутентификации, при условии совпадения сведений о физическом лице в указанных информационных системах;

2) единой системы идентификации и аутентификации и единой информационной системы персональных данных, обеспечивающей обработку, включая сбор и хранение, биометрических персональных данных, их проверку и передачу информации о степени их соответствия предоставленным биометрическим персональным данным физического лица»;

-в разделе 2 пункт 2.7. дополнить подпунктом 5 следующего содержания: «представления на бумажном носителе документов и информации, электронные образы которых ранее были заверены усиленной квалифицированной подписью уполномоченного должностного лица МФЦ, электронных дубликатов документов и информации (преобразование в электронную форму документов и информации на бумажном носителе с сохранением их содержания и (при наличии) реквизитов), необходимых для предоставления муниципальной услуги»;

-раздел 2 дополнить пунктом 2.10.1.: «Установлен запрет на повторный отказ в предоставлении муниципальной услуги по основаниям, не указанным в первоначальном отказе»;

-в разделе 4 пункт 4.5. изложить в редакции: «Контроль за предоставлением муниципальной услуги, в том числе со стороны граждан, их объединений и организаций, осуществляется посредством открытости деятельности Местной администрации городского округа Нальчик при предоставлении муниципальной услуги, получения гражданами, их объединениями и организациями актуальной, полной и достоверной информации о порядке предоставления муниципальной услуги и обеспечения возможности досудебного (внесудебного) рассмотрения жалоб. Граждане, их объединения и организации вправе направлять замечания и предложения по улучшению доступности качества предоставления государственной услуги, вносить предложения о мерах по устранению нарушений исполнения административного регламента»;

-в разделе 5 п. 5.9. исключить;

-считать п. 5.10., 5.11., 5.12., 5.13.,5.14., 5.15., 5.16. и 5.17 соответственно п. 5.9., 5.10., 5.11., 5.12., 5.13., 5.14., 5.15., 5.16.

4.Внести изменения и дополнения в административный регламент «Выдача копий архивных документов, подтверждающих право на владение землей», утвержденный постановлением Местной администрации городского округа Нальчик от 17 мая 2019 года №753 «Об утверждении административного регламента по предоставлению муниципальной услуги «Выдача копий архивных документов, подтверждающих право на владение землей»»:

-раздел 2 дополнить пунктом 2.6.1. следующего содержания: «Установление личности заявителя может осуществляться в ходе личного приема посредством предъявления паспорта гражданина Российской Федерации либо иного документа, удостоверяющего личность, в соответствии с законодательством Российской Федерации или посредством идентификации и аутентификации.

При предоставлении муниципальной услуги в электронной форме идентификация и аутентификация могут осуществляться посредством:

1) единой системы идентификации и аутентификации или иных государственных информационных систем, если такие государственные информационные системы в установленном Правительством Российской Федерации порядке обеспечивают взаимодействие с единой системой идентификации и аутентификации, при условии совпадения сведений о физическом лице в указанных информационных системах;

2) единой системы идентификации и аутентификации и единой информационной системы персональных данных, обеспечивающей обработку, включая сбор и хранение, биометрических персональных данных, их проверку и передачу информации о степени их соответствия предоставленным биометрическим персональным данным физического лица»;

-в разделе 2 пункт 2.7. дополнить подпунктом 5 следующего содержания: «представления на бумажном носителе документов и информации, электронные образы которых ранее были заверены усиленной квалифицированной подписью уполномоченного должностного лица МФЦ, электронных дубликатов документов и информации (преобразование в электронную форму документов и информации на бумажном носителе с сохранением их содержания и (при наличии) реквизитов), необходимых для предоставления муниципальной услуги»;

-раздел 2 дополнить пунктом 2.10.1.: «Установлен запрет на повторный отказ в предоставлении муниципальной услуги по основаниям, не указанным в первоначальном отказе»;

-в разделе 4 пункт 4.5. изложить в редакции: «Контроль за предоставлением муниципальной услуги, в том числе со стороны граждан, их объединений и организаций, осуществляется посредством открытости деятельности Местной администрации городского округа Нальчик при предоставлении муниципальной услуги, получения гражданами, их объединениями и организациями актуальной, полной и достоверной информации о порядке предоставления муниципальной услуги и обеспечения возможности досудебного (внесудебного) рассмотрения жалоб. Граждане, их объединения и организации вправе направлять замечания и предложения по улучшению доступности качества предоставления государственной услуги, вносить предложения о мерах по устранению нарушений исполнения административного регламента»;

-в разделе 5 п. 5.9. исключить;

-считать п. 5.10., 5.11., 5.12., 5.13., 5.14., 5.15., 5.16. и 5.17 соответственно п. 5.9, 5.10., 5.11., 5.12., 5.13., 5.14., 5.15., 5.16.

5.Опубликовать настоящее постановление в газете «Нальчик» и разместить на официальном сайте городского округа Нальчик «admnalchik.ru» в порядке, установленном Уставом городского округа Нальчик.

6.Контроль за выполнением настоящего постановления возложить на заместителя Главы местной администрации городского округа Нальчик А.Х. Паштова.

Глава местной администрации
городского округа Нальчик **Т.Ахохов**

пфр информирует

Вниманию опекунов и родителей, получающих пенсию на свой счёт за детей и находящихся на попечении лиц!

Отделение Пенсионного фонда по Кабардино-Балкарской Республике информирует о том, что при доставке пенсии на счёт законного представителя в кредитной организации за детей, либо лиц, достигших 18 лет и признанных недееспособными, счёт должен быть номинальным.

Напомним, что если право на пенсию имеет несовершеннолетний гражданин, либо лицо, достигшее 18 лет и признанное недееспособным в порядке, установленном законодательством РФ, доставку пенсии возможно производить как на имя самого несовершеннолетнего гражданина, так и на имя его законного представителя (родителя, усыновителя, опекуна, попечителя).

При этом в случае, если законный представитель ребёнка (родитель, усыновитель, опекун, попечитель) выбирает доставку пенсии на свой счёт в кредитной организации, то с учётом и положений части 1 статьи 37 Гражданского кодекса РФ и пункта 3 статьи 60 Семейного кодекса РФ этот счёт должен быть номинальным, так как в соответствии с частью 2 статьи 72.1 Федерального закона №229-ФЗ не допускается обращение взыскания по долгам должника на денежные средства, находящиеся на номинальном банковском счёте, владельцем которого он является.

Управление ПФР ГУ-ОПФР по КБР в г.Нальчике

До конца года услуги Пенсионного фонда можно получить в упрощенном порядке

Упрощенный порядок получения услуг Пенсионного фонда России, введенный весной прошлого года из-за распространения коронавируса, сохранится до конца 2021 года. Это позволит россиянам и дальше обращаться за услугами в дистанционном формате. Больше года антиковидный регламент обслуживания помогает уменьшать число личных визитов в клиентские офисы ПФР и центры госуслуг, сокращать количество представляемых гражданами сведений для оформления выплат и беззаявительно продлевать ранее назначенные пенсии и пособия.

Дистанционное назначение пенсии через личный кабинет и по телефону

Оформить пенсию сегодня можно с помощью электронного заявления через личный кабинет на портале Пенсионного фонда России или портале госуслуг. С согласия человека такое назначение может быть сделано полностью дистанционно на основе данных, переданных работодателями в информационную систему Пенсионного фонда. По ним определяются имеющиеся пенсионные коэффициенты и стаж, среднемесячный заработок для расчета пенсии, периоды ухода за детьми или пожилыми людьми, когда человек не работает, но его пенсия формируется, и прочие параметры. К моменту достижения пенсионного возраста вся эта информация уже есть в распоряжении фонда, поэтому человеку остается только подать электронное заявление, чтобы оформить выплату.

Упрощенный регламент получения услуг Пенсионного фонда также позволяет обратиться за пенсией по телефонам региональных отделений и клиентских служб. Для оказания такой услуги операторы ПФР получают согласие на оформление выплат и отражают это в специальном акте, по которому создается заявление о назначении пенсии.

Оформление и продление выплат по данным информационных реестров

Пенсионный фонд использует данные государственных информационных реестров, чтобы упрощать для граждан назначение выплат. Так, все виды пенсий по инвалидности и отдельные социальные выплаты оформляются в настоящее время с использованием Федерального реестра инвалидов. При обращении в ПФР инвалиду достаточно подать заявление, остальные сведения фонд получит из реестра и своей информационной системы. Инвалид при этом может подать электронное заявление и таким образом полностью дистанционно оформить выплату, не приходя за ней лично.

Некоторые услуги благодаря реестру инвалидов предоставляются вообще без заявления. Например, продление пенсий по инвалидности. Весь процесс происходит автоматически по данным о переосвидетельствовании, поступающим в реестр инвалидов из бюро медико-социальной экспертизы.

Содействие в сборе сведений для оформления выплат

Территориальные органы Пенсионного фонда оказывают содействие гражданам в запросе сведений для назначения выплат. В том числе документов, которые по закону должен представить сам человек. Соответствующие запросы направляются фондом в другие ведомства, работодателям, организациям-правопреемникам, в архивы и т. д. Для получения необходимых сведений Пенсионный фонд также заключает соглашения об информационном обмене со сторонними организациями. Например, с учебными заведениями. Их данные позволяют гражданам не представлять подтверждающие документы, чтобы, например, распорядиться материнским капиталом или продлить пенсию по потере кормильца.

Информирование через личный кабинет и по телефону

Вся справочная информация о выплатах Пенсионного фонда, в том числе о тех, которые уже предоставляются человеку, доступна в электронных кабинетах россиян. Пенсионеры и предпенсионеры найдут в кабинете справки и выписки, подтверждающие назначение выплат или право на льготы. Документы заверяются усиленной цифровой подписью и могут дистанционно отправляться в другие организации. Работающим россиянам в кабинете доступны сведения о пенсионных коэффициентах, сумме накоплений, стаже и отчислениях работодателей на пенсию. С прошлого года к этим данным также добавилась информация о профессиональной деятельности из электронной трудовой книжки. Для семей с сертификатом материнского капитала в кабинете всегда отражается актуальная сумма, которую можно потратить на выбранные цели.

Предоставление справочной информации и консультирование с использованием персональных данных также возможны по телефону. Для идентификации в таких случаях используется заранее определенное кодовое слово. Раньше задать его можно было только с помощью личного заявления в Пенсионный фонд, однако с недавнего времени сделать это стало возможным и в электронном кабинете. Использование кодового слова позволяет получать более детальную персональную информацию в ходе телефонных консультаций со специалистами Пенсионного фонда.

Управление ПФР ГУ-ОПФР по КБР в г.Нальчике

Бесплатная парковка для инвалидов: как оформить разрешение?

С 1 июля 2020 года согласно Федеральному закону от 24.11.1995 №181-ФЗ «О социальной защите инвалидов в Российской Федерации» разрешение на бесплатную парковку для автомобиля, на котором перевозится инвалид или ребенок-инвалид, можно оформить дистанционно. Для этого необходимо подать заявление, сделать это возможно несколькими способами:

- на портале «Госуслуги»;
- на сайте Федерального реестра инвалидов (ФРИ);
- в МФЦ.

Для подачи заявления через портал «Госуслуги» необходимо воспользоваться личным кабинетом. Понадобится указать марку, модель и номер автомобиля, на котором планируется поездка. Иные данные представлять не нужно, так как сведения автоматически подгрузятся из федерального реестра инвалидов.

Также подать заявление можно на сайте ФРИ или МФЦ. Сведения об автомобиле появятся в реестре только после внесения данных любым из вышеуказанных способов.

Важно! Оформить разрешение на бесплатную парковку можно на автомобиль, управляемый инвалидом первой или второй группы, или перевозящим его (в том числе ребенка-инвалида). Также бесплатная парковка предоставляется инвалидам третьей группы, у которых ограничена способность в самостоятельном передвижении.

Следует обратить внимание, что оформить заявление на бесплатную парковку можно только на одно транспортное средство, однако волноваться по этому поводу не стоит. Изменить данные возможно в личном кабинете на портале «Госуслуги», на сайте ФРИ или МФЦ, заполнив новое заявление. Актуальными будут считаться последние поданные сведения, они обновятся в базе в течение 15 минут. Такая оперативность позволит людям с ограниченными возможностями вносить даже данные такси, чтобы машина останавливалась в тех местах, где удобно пассажиру.

Отметим, что с 2020 года база номеров машин, имеющих льготы на парковочное место, стала единой. Это означает, что пользоваться выделенными парковочными местами люди с ограниченными возможностями смогут не только в своем регионе, но и по всей стране.

Управление ПФР ГУ-ОПФР по КБР в г.Нальчике

Какие факторы не влияют на выплату пенсии по потере кормильца

Академический отпуск, замужество и рождение ребенка не являются причинами для прекращения выплаты пенсии по случаю потери кормильца. Право на пенсию сохраняется до 23 лет при условии очного обучения и не зависит от личных изменений в жизни.

Исключение – академический отпуск в связи с призывом в армию. В период службы выплата пенсии по потере кормильца приостанавливается. Возобновить ее можно при обращении в ПФР после окончания службы (в случае продолжения очного обучения).

Супруга умершего кормильца, получающая пенсию на себя или на несовершеннолетнего ребенка, не потеряет право на выплату при вступлении в новый брак. Но, находясь в браке, она утратит право на повторное назначение пенсии после прекращения выплаты (например, если после замужества последовало трудоустройство, пенсию отменят. После окончания трудовой деятельности пенсию уже не назначат, так как женщина состоит в новом браке).

Также право на пенсию по потере кормильца останется у детей в случае их усыновления (за исключением детей, оба родителя которых неизвестны – они при усыновлении право на пенсию утрачивают).

Добавим, что граждане обязаны своевременно уведомить Пенсионный фонд об изменении фамилии, контактных данных и срока обучения (в связи с академическим отпуском), а также обо всех причинах, влекущих прекращение выплаты пенсии или доплаты к ней (окончание учебы до 23 лет, трудоустройство и т.д.).

Управление ПФР ГУ-ОПФР по КБР в г.Нальчике

ПЯТНИЦА, 25 июня

1 КАНАЛ

05.00, 09.25 «Доброе утро»
09.00, 12.00, 15.00 Новости
09.50 «Жить здорово!» (16+)
10.55, 02.15 «Модный приговор» (6+)
12.15 «Время покажет» (16+)
15.15, 03.05 «Давай поженимся!» (16+)
16.10, 03.45 «Мужское/Женское» (16+)
18.00 Вечерние новости
18.40 «Человек и закон» (16+)
19.45 «Поле чудес» (16+)
21.00 «Время»
21.30 «Dance Революция» (12+)
23.15 «Вечерний Ургант» в Санкт-Петербурге (16+)
00.10 Группа «Кино»-2021 (12+)
01.30 «Цой - «Кино» (16+)
05.05 «Россия от края до края» (12+)

РОССИЯ 1

05.00 Утро России
09.00 Вести. Местное время
09.30 Утро России
09.55 «О самом главном». Ток-шоу (12+)
11.00 Вести
11.30 «Судьба человека с Борисом Корчевниковым» (12+)
12.40 «60 минут». Ток-шоу (12+)
14.00 Вести
14.30 Вести. Местное время
14.55 Т/с **«СВОЯ ЧУЖАЯ»** (16+)
17.00 Вести
17.15 «Андрей Малахов. Прямой эфир» (16+)
18.40 «60 минут». Ток-шоу (12+
20.00 Вести
20.45 Вести. Местное время
21.00 «Я вижу твой голос» (12+)
22.30 Х/ф **«КУДА УХОДЯТ ДОЖДИ»** (16+)
02.15 Х/ф **«ПЕТРОВИЧ»** (16+)
04.05 Х/ф **«ЖЕНЩИНЫ НА ГРАНИ»** (16+)

ТВЦ

06.00 «Настроение»
08.10 Детектив (16+)
11.30, 14.30, 17.50 События
11.50 Детектив (16+)
12.25 Детектив (16+)
14.50 Город новостей
15.10 Детектив (16+)
16.55 Д/ф «Актерские драмы. Роль как приговор» (12+)
18.15 Детектив (16+)
20.00 Детектив (16+)
22.00 «В центре событий» с Анной Прохоровой
23.10 «Приют комедиантов» (12+)
01.05 Д/ф «Геннадий Хазанов. Лицо под маской» (12+)
01.50 Х/ф **«ВОИН.СОМ»** (16+)
03.10 «Петровка, 38» (16+)
03.25 Детектив (16+)
04.55 Д/ф «Закулисные войны юмористов» (12+)

НТВ

04.45 Т/с **«ЛЕСНИК»** (16+)
06.30 «Утро. Самое лучшее» (16+)
08.00 «Сегодня»
08.25 Т/с **«МОРСКИЕ ДЬЯВОЛЫ. ОСОБОЕ ЗАДАНИЕ»** (16+)
10.00 «Сегодня»
10.25 Т/с **«МОРСКИЕ ДЬЯВОЛЫ. ОСОБОЕ ЗАДАНИЕ»** (16+)
13.25 Чрезвычайное происшествие
13.00 «Сегодня»
14.00 «Место встречи»
16.00 «Сегодня»
16.25 «ДНК» (16+)
17.30 «Жди меня» (12+)
18.20 Т/с **«ПЕС»** (16+)
19.00 «Сегодня»
19.40 Т/с **«ПЕС»** (16+)
21.20 Т/с **«ПОД ПРИКРЫТИЕМ»** (16+)
23.40 «Своя правда» с Романом Бабаяном (16+)
01.30 Квартирный вопрос (0+)
02.30 Т/с **«КАРПОВ. СЕЗОН ВТОРОЙ»** (16+)

ЗВЕЗДА

05.45, 09.20, 10.05 Т/с **«ВАРИАНТ «ОМЕГА»** (16+)
09.00, 13.00, 18.00 Новости дня
10.00, 14.00 Военные новости
11.20 «Открытый эфир». Ток-шоу (12+)
13.20, 14.05 Т/с **«МОСКОВСКИЙ ДВОРИК»** (16+)
18.40, 21.25 Т/с **«МОСКОВСКИЙ ДВОРИК»** (16+)
21.15 Новости дня
23.10 «Десять фотографий». Гавриил Попов. (6+)
00.00 Х/ф **«СИНЬОР РОБИНЗОН»** (16+)
02.00 Х/ф **«СМЕРТЕЛЬНАЯ ОШИБКА»** (16+)
03.35 Х/ф **«ЖДИ МЕНЯ»** (16+)
05.05 Д/ф «Гений разведки. Артур Артузов» (12+)

РЕН

05.00 «Военная тайна» с Игорем Прокопенко (16+)
06.00 «Документальный проект» (16+)
07.00 «С бодрым утром!» (16+)
08.30, 12.30, 16.30, 19.30 «Новости» (16+)
09.00 «Документальный проект» (16+)
11.00 «Как устроен мир с Тимофеем Баженовым» (16+)
12.00 «Информационная программа 112» (16+)
13.00 «Загадки человечества с Олегом Шишкиным» (16+)
14.00 «Невероятно интересные истории» (16+)
15.00 Документальный спецпроект (16+)
17.00 «Тайны Чапман» (16+)
16.00 «Информационная программа 112» (16+)
18.00 «Самые шокирующие гипотезы» (16+)
19.00 «Информационная программа 112» (16+)
20.00 Х/ф **«ВЕЛИКАЯ СТЕНА»** (18+)
21.55 Х/ф **«БЛЭЙД»** (18+)
00.15 Х/ф **«БЛЭЙД-2»** (18+)
02.15 Х/ф **«БЛЭЙД-3. ТРОИЦА»** (18+)
04.00 «Невероятно интересные истории» (16+)

МАТЧ ТВ

06.00, 08.55, 11.45, 15.50, 18.55, 21.50 Новости
06.05, 11.50, 15.00, 17.55, 00.00 Все на Матч! Прямой эфир
09.00, 11.25 Специальный репортаж (12+)
09.20 Футбол. Чемпионат Европы-2020 (0+)
12.40 Футбол. Чемпионат Европы-2020. Обзор (0+)
15.55 Футбол. Чемпионат Европы-2020. Обзор (0+)
19.00 Футбол. Чемпионат Европы-2020. Обзор (0+)
21.00 Все на ЕВРО! Прямой эфир
21.55 Профессиональный бокс (16+)
00.40 «Один день в Европе» (16+)
01.00 Футбол. Чемпионат Европы-2020 (0+)
03.05 Автоспорт. Российская серия кольцевых гонок. Трансляция из Нижнего Новгорода (0+)
03.35 «Ген победы» (12+)
04.05 Д/ф Мысли как Брюс Ли. «Будь водой» (12+)

ОТР

ПРОГРАММА 1 КБР
06.00 «Новости дня» (16+)
06.15 «Служба 02 сообщает…» (16+)
06.25 «Знайка». Передача для детей (12+)
06.50 «Женский портрет» (12+)
07.25 «ТВ-галерея». Памяти заслуженного деятеля искусств РФ Руслана Фирова (12+)
08.00 «Доброе утро, Кабардино-Балкария!» (12+)
08.17 «Любимые мелодии» (12+)
09.10 «Домашние животные» с Григорием Маневым (12+)
09.35 «Среда обитания» (12+)
10.00, 12.00, 13.00, 15.00, 17.00, 18.00, 19.00, 20.00, 22.00 Новости
10.10 «За строчкой архивной...» Золото Колчака (12+)
10.40 Х/ф **«НЕ СТАВЬТЕ ЛЕШЕМУ КАПКАНЫ...»** (16+)
12.10, 13.20, 20.05 «ОТРажение»
15.15 «Календарь» (12+)
16.10 «Среда обитания» (12+)
16.30 «Врачи» (12+)

ПРОГРАММА 1 КБР
17.00 «Адрес будущего». Профессия - ветеринар (12+)
17.35 «Ракетные старты Ю. Жирикова». Заслуженный работник АО «Государственный ракетный центр имени академика В.П. Макеева», кавалер ордена Дружбы народов Юрий Жириков (12+)
18.15 «Время и личность». Уполномоченный по правам человека в КБР Борис Зумакулов (12+)
18.45 «Новости дня» (16+)
19.20 «За дело!» (12+)
22.05 «Имею право!» (12+)
22.35 Х/ф **«ЖИВОЙ»** (16+)
00.10 Х/ф **«НОВЫЕ АМАЗОНКИ»** (16+)
01.50 Х/ф **«ОДНАЖДЫ В ПРОВИНЦИИ»** (18+)
03.40 Х/ф **«СНОУДЕН»** (18+)

5 КАНАЛ

05.00, 09.00, 13.00 «Известия»(16+)
05.25, 14.35 Т/с **«УЛИЦЫ РАЗБИТЫХ ФОНАРЕЙ-8»** (16+)
07.50, 09.25, 13.25, 02.20 Т/с **«ПРОКУРОРСКАЯ ПРОВЕРКА»** (16+)
17.35 Т/с **«СЛЕД»** (16+)
22.00 Алые паруса-2021 (16+)
01.00 Х/ф **«АЛЫЕ ПАРУСА»** (16+)

РОССИЯ К

06.30, 07.00, 07.30, 08.30, 10.00, 15.00, 19.30, 23.15 Новости культуры
06.35 «Пешком...» Москва Саввы Морозова
07.05 «Правила жизни»
07.35 Черные дыры. Белые пятна
08.15 Д/с «Забытое ремесло»
08.35, 16.10 Х/ф **«ДЕВОЧКА ИЗ ГОРОДА»** (16+)
09.45 Дороги старых мастеров. «Берестабереста»
10.20 Х/ф **«ДЖУЛЬБАРС»** (16+)
11.45 Д/ф «Феномен Кулибина»
12.25 Т/с **«ШАХЕРЕЗАДА»** (16+)
13.35 Д/ф «Повесть о московском ополчении. Писательская рота»
14.15 Искусственный отбор
15.05 Письма из провинции. Зеленоградский район (Калининградская область)
15.30 «Энигма. Криста Людвиг»
17.25 Шедевры русской музыки. Г. Свиридов. Хоровые произведения
18.45 «Царская ложа»
19.45 «Смехоностальгия»
20.15 Искатели. «Клады озера Кабан»
21.00 Линия жизни. Валентин Смирнитский
21.55 Х/ф **«СЕРЕЖА»** (16+)
23.35 Х/ф **«ФИЛОФОБИЯ»** (18+)
01.50 Искатели. «Клады озера Кабан»
02.35 М/ф «Возвращение с Олимпа»

МИР 24

ПРОГРАММА 1 КБР
06.00, 07.40 «Новости дня». Информационная программа (16+)
06.20 «Ёмюрлени терининден» («Из глубины веков»). Выставка изделий мастеров декоративно-прикладного искусства карачаевцев и балкарцев (балк.яз.) (12+)
06.55 «ТВ-галерея». Памяти заслуженного деятеля искусств РФ Руслана Фирова (12+)
07.30 «Служба «02» сообщает…» (16+)
08.00 «Доброе утро, Кабардино-Балкария!» (12+)
08.20 «Нобэ, пщэдей» («Сегодня, завтра») (каб.яз.) (12+)
08.50 «Сабийгъэгуфlэ». Передача для детей (каб.яз.) (каб.яз.) (6+)
09.10 «С заботой о детях». Передача для родителей (12+)

* * *

ПРОГРАММА 1 КБР
17.00 «Адыгэ уэрэдыжьхэр» («Старинные адыгские песни») (каб.яз.) (12+)
17.30 «Сабийликни дуниясы» («Планета детства») (балк.яз.) (12+)
17.35 «Детский мир». Познавательно-развлекательная программа (12+)
18.05 «Тайм-аут». Спортивная программа (12+)
18.20 «Почта-49» (16+)
19.00 «Новости» (т/к «Мир-24») (16+)
19.30 «Новости дня». Информационная программа (16+)
19.45 «Таула бла таулула» («Горы и горцы»). Горовосходитель Д. Джаппуев (балк.яз.) (12+)
20.15 «Женский портрет». Халимат Алтуева (12+)
20.45 «Адэжь щlэин» («Наследие предков»). Лексика диалектов адыгского языка (каб.яз.) (12+)
21.05 «Адыгэ дуней». Репортаж с открытия Фонда поддержки родного языка, культуры и традиций «Черкесский мир» (каб.яз.) (12+)
21.40 «Новости дня». Информационная программа (16+)

СУББОТА, 26 июня

1 КАНАЛ

06.00 Телеканал «Доброе утро. Суббота»
09.45 «Слово пастыря» (0+)
10.00, 12.00 Новости
10.15 К 80-летию легенды фигурного катания. «Тамара Москвина. На вес золота» (12+)
11.15 «Видели видео?» (6+)
12.15 «Видели видео?» (6+)
14.00 «Остров Крым» (6+)
16.30 «Кто хочет стать миллионером?»
18.00 «Сегодня вечером» (16+)
21.00 «Время»
21.20 КВН. Высшая лига (16+)
23.30 Х/ф **«СПАСТИ ИЛИ ПОГИБНУТЬ»** (18+)
01.35 «Дети Третьего рейха» (16+)
02.25 «Модный приговор» (6+)
03.15 «Давай поженимся!» (16+)
03.55 «Мужское/Женское» (16+)

РОССИЯ 1

05.00 «Утро России. Суббота»
08.00 Вести. Местное время
08.20 Местное время. Суббота
08.35 «По секрету всему свету»
09.00 «Формула еды» (12+)
09.25 «Пятеро на одного»
10.10 «Сто к одному»
11.00 Вести
11.30 «Юмор! Юмор! Юмор!!!» (16+)
12.35 «Доктор Мясников» (12+)
13.40 Х/ф **«ВМЕСТО НЕЕ»** (16+)
18.00 «Привет, Андрей!». Вечернее шоу Андрея Малахова (12+)
20.00 Вести в субботу
21.00 Х/ф **«КРАСАВИЦА И ЧУДОВИЩЕ»** (16+)
01.00 Х/ф **«ДВА ИВАНА»** (16+)

ТВЦ

05.25 Х/ф **«ЧУЖАЯ РОДНЯ»** (16+)
07.15 Православная энциклопедия (6+)
07.40 Х/ф **«МОЯ МОРЯЧКА»** (16+)
09.20, 11.45 Х/ф **«12 СТУЛЬЕВ»** (16+)
11.30, 14.30, 23.45 События
12.55, 14.45 Х/ф **«ПИСЬМА ИЗ ПРОШЛОГО»** (16+)
17.05 Детектив (16+)
21.00 «Постскриптум»
22.15 «Право знать!» Ток-шоу (16+)
00.00 «90-е. БАБ. Начало конца» (16+)
00.50 «Прощание. Юрий Лужков» (16+)
01.30 «Сегодня война» (16+)
02.00 «Хватит слухов!» (16+)
02.25 Д/ф «Последняя воля звезд» (16+)
03.05 Д/ф «На экран - через постель» (16+)
03.45 «Свадьба и развод. Александр Абдулов и Ирина Алферова» (16+)
04.25 «Свадьба и развод. Филипп Киркоров и Алла Пугачева» (16+)
05.05 Д/ф «Увидеть Америку и умереть» (12+)

НТВ

04.50 «ЧП. Расследование» (16+)
05.15 Х/ф **«ВСЕМ ВСЕГО ХОРОШЕГО»** (16+)
07.20 Смотр (0+)
08.00, 10.00, 16.00 «Сегодня»
08.20 «Готовим с А. Зиминым» (0+)
08.50 «Поедем, поедим!» (0+)
09.25 Едим дома (0+)
10.20 Главная дорога (16+)
11.00 «Живая еда с Сергеем Малоземовым» (12+)
12.00 Квартирный вопрос (0+)
13.10 «НашПотребНадзор» (16+)
14.10 «Физруки. Будущее за настоящим» (6+)
15.00 Своя игра (0+)
16.20 Следствие вели... (16+)
18.00 «По следу монстра» (16+)
19.00 «Центральное телевидение»
20.00 Ты не поверишь! (16+)
21.15 «Секрет на миллион». «Тайны «На-На» (16+)
23.15 «Международная пилорама» (16+)
00.00 «Квартирник НТВ у Маргулиса». Анжелика Варум (16+)
01.30 «Дачный ответ» (0+)
02.25 Т/с **«КАРПОВ. СЕЗОН ВТОРОЙ»** (16+)

ЗВЕЗДА

06.00 Х/ф **«СЕВЕРИНО»** (16+)
07.35, 08.20 Х/ф **«ТЕКУМЗЕ»** (16+)
08.00, 13.00, 18.00 Новости дня
09.45 «Круиз-контроль». «Севастополь Балаклава» (6+)
10.15 «Легенды цирка с Эдгардом Запашным». Рустам Газзаев (6+)
10.45 «Улика из прошлого». «Трагедия в Нотр-Дам де Пари. Что скрыл пожар?» (16+)
11.35 «Загадки века с Сергеем Медведевым» (12+)
12.30 «Не факт!» (6+)
13.15 «СССР. Знак качества» с Гариком Сукачевым». «Требуйте долива после отстоя пены. Что пили в СССР» (12+)
14.05 «Легенды кино». Армен Джигарханян (6+)
14.55, 18.30 Т/с **«НАСТОЯЩИЕ»** (16+)
18.15 «Задело!»
23.55 Х/ф **«САШКА»** (16+)
01.30 Х/ф **«ДВА КАПИТАНА»** (16+)
03.05 Х/ф **«ДОЖИВЕМ ДО ПОНЕДЕЛЬНИКА»** (16+)
04.50 Д/ф «Легендарные самолеты. Ил-18. Флагман «Золотой эры» (6+)

РЕН

05.00 «Невероятно интересные истории» (16+)
06.20 Х/ф **«КТО Я?»** (16+)
08.30 «О вкусной и здоровой пище» (16+)
09.05 «Минтранс» (16+)
10.05 «Самая полезная программа» (16+)
11.15 «Военная тайна» с Игорем Прокопенко (16+)
13.15 «СОВБЕЗ» (16+)
14.20, 15.20 Документальный спецпроект (16+)
17.25 Х/ф **«СУРРОГАТЫ»** (18+)
19.15 Х/ф **«РЭМПЕЙДЖ»** (18+)
21.15 Х/ф **«ЛИГА СПРАВЕДЛИВОСТИ»** (18+)
23.35 Х/ф **«СОЛОМОН КЕЙН»** (18+)
01.30 Х/ф **«БЛЭЙД»** (18+)
03.25 «Тайны Чапман» (16+)

МАТЧ ТВ

06.00 Профессиональный бокс. Евгений Романов против Сергея Ляховича. Роман Андреев против Павла Маликова (16+)
07.00, 09.15, 11.55, 15.50, 18.00, 21.50 Новости
07.05, 12.00, 15.00, 18.05, 00.00 Все на Матч! Прямой эфир
09.20 Футбол. Чемпионат Европы-2020 (0+)
11.25 Футбол. Чемпионат Европы-2020. Лучшие голы (0+)
12.55 Футбол. Чемпионат Европы-2020 (0+)
15.55 Формула-1. Гран-при Штирии. Квалификация
17.05 Смешанные единоборства. Bellator. Фил Дэвис против Лиото Мачиды (16+)
18.55 Пляжный волейбол. Чемпионат России. Женщины. 1/2 финала (0+)
19.45 Все на ЕВРО! Прямой эфир
20.05 Регби-7. Чемпионат Европы (0+)
21.00 Все на ЕВРО! Прямой эфир
21.55 Смешанные единоборства. ACA. Магомед Бибулатов против Дэниеля Де Альмейды (16+)
22.45 Все на ЕВРО! Прямой эфир
23.05 Смешанные единоборства. One FC. Мауро Черилли против Абдулбасира Вагабова (16+)
00.40 «Один день в Европе» (16+)
01.00 Футбол. Чемпионат Европы-2020. Обзор (0+)
01.30 Новости (0+)
01.35 Футбол. Чемпионат Европы-2020. 1/8 финала (0+)
03.40 Специальный репортаж (12+)
04.00 «Фристайл. Футбольные безумцы» (12+)
05.00 «Несвободное падение. Кира Иванова» (12+)

ОТР

ПРОГРАММА 1 КБР
06.00 «Новости дня» (16+)
06.15 «Время и личность». Уполномоченный по правам человека в КБР Борис Зумакулов (12+)
06.45 «Адрес будущего». Профессия - ветеринар (12+)
07.20 «Ракетные старты Ю. Жирикова». Заслуженный работник АО «Государственный ракетный центр имени академика В.П. Макеева», кавалер ордена Дружбы народов Юрий Жириков (12+)
08.00 «Музыкальные истории». О заслуженной артистке КБР Елене Барсоковой (12+)
08.30 «История и современность» (12+)
09.10 «За дело!» (12+)
09.55 «Новости Совета Федерации» (12+)
10.10 «Дом «Э» (12+)
10.35 Х/ф **«ЛЮБОВЬ С АКЦЕНТОМ»** (16+)
12.15 М/ф «Гора самоцветов» (0+)
12.30 «Домашние животные» (12+)
13.00, 15.00, 19.00 Новости
13.05 Х/ф **«НОВЫЕ АМАЗОНКИ»** (16+)
14.45, 15.05 «Календарь» (12+)
15.45 «Среда обитания» (12+)
16.05 «Большая страна» (12+)

ПРОГРАММА 1 КБР
17.00 «Это надо знать» (12+)
17.25 «Моей души опора». Народный поэт КБР Салих Гуртуев (12+)
18.00 «Два ансамбля – один народ». Концерт ГААНТА «Нальмэс» и ГААТ «Кабардинка». Первая часть (12+)
19.05 Х/ф **«СНОУДЕН»** (18+)
21.20 «Культурный обмен(12+)
22.00 Х/ф **«РЕБРО АДАМА»** (16+)
23.15 Х/ф **«ТОЧКА»** (18+)
00.40 Х/ф **«ЦЕЛЬ НОМЕР ОДИН»** (16+)
03.15 Х/ф **«СРЕДЬ БЕЛА ДНЯ...»** (16+)
04.45 Х/ф **«НЕ СТАВЬТЕ ЛЕШЕМУ КАПКАНЫ...»** (16+)

5 КАНАЛ

05.00, 00.55 Т/с **«ПРОКУРОРСКАЯ ПРОВЕРКА»** (16+)
07.00 Х/ф **«АЛЫЕ ПАРУСА»** (16+)
08.50 Т/с **«СВОИ»** (16+)
12.05 Т/с **«УСЛОВНЫЙ МЕНТ»** (16+)
17.20 Т/с **«СЛЕД»** (16+)
00.00 «Известия. Главное»(16+)

РОССИЯ К

06.30 «Владимир Жаботинский. «Самсон Назорей»
07.05 М/ф «Лесная хроника». «Каникулы Бонифация»
07.35 Х/ф **«ВЗЯТКА. ИЗ БЛОКНОТА ЖУРНАЛИСТА ЦВЕТКОВА»** (16+)
10.00 «Передвижники. Григорий Мясоедов»
10.30 Х/ф **«ПОДВИГ РАЗВЕДЧИКА»** (16+)
12.00 «Чистая победа. Подвиг разведчиков». Авторский фильм Валерия Тимощенко
12.50 «Эрмитаж»
13.15 Д/ф «Малыши в дикой природе. первый год на земле»
14.05 Х/ф **«СЕРЕЖА»** (16+)
15.25 Хор Сретенского монастыря. Популярные песни XX века
16.30 Д/ф «Юсуповский дворец. Анфиладами страстей»
17.20 Д/ф «Экипаж». Запас прочности»
18.00 Д/ф «Неразгаданные тайны грибов»
18.55 Х/ф **«СЛУЖИЛИ ДВА ТОВАРИЩА»** (16+)
20.30 «...И сердце тает». Концерт Екатерины Гусевой в Государственном Кремлевском дворце
21.55 Х/ф **«В ДРУГОЙ СТРАНЕ»** (16+)
23.20 Клуб «Шаболовка, **37**»
00.30 Х/ф **«ОГОНЬ ИЗ ПРЕИСПОДНЕЙ»** (16+)
02.20 М/ф «Перевал». «Крылья, ноги и хвосты»

МИР 24

ПРОГРАММА 1 КБР
06.00, 07.40 «Новости дня». Информационная программа (16+)
06.20 «Таула бла таулула» («Горы и горцы»). Горовосходитель Д. Джаппуев (балк.яз.) (12+)
06.50 «Адыгэ дуней». Репортаж с открытия Фонда поддержки родного языка, культуры и традиций «Черкесский мир» (каб.яз.) (12+)
07.25 «Тайм-аут» (12+)
08.00 «Женский портрет». Халимат Алтуева (12+)
08.30 «Хьэндырабгъуэ». («Бабочка») (каб.яз.) (6+)
09.00 «Сабийликни дуниясы» (балк.яз.) (12+)

* * *

ПРОГРАММА 1 КБР
17.00 «Вечерняя сказка». Н. Абрамцева. «А я кто?» (6+)
17.10 «Билляча» (балк.яз.) (6+)
17.35 «Фым телэжьэн» («Сеять разумное, доброе»). Заслуженный учитель КБР Ханифа Люева (каб.яз.) (12+)
18.05 «О земном и о небесном» (12+)
18.20 Почта-49» (16+)
19.00 «Город мастеров». Светлана Жабоева (12+)
19.25 «Назмулу арбаз» («Поэтический двор») (балк.яз.) (12+)
19.35 «Адабият ушакъла» («Беседы о литературе»). Народный поэт КБР Салих Гуртуев (балк.яз.) (12+)
20.10 «Ыйыкъ». Информационная программа (балк.яз.) (16+)
20.25 «Сценэм къыхуигъэщlа» («Рожденный для сцены») (каб.яз.) (12+)
21.05 «Ди къежьапlэ» («Наши истоки») (каб.яз.) (12+)
21.40 «Республикэм щыхъыбархэр». Информационная программа. (каб. яз.) (16+)

ВОСКРЕСЕНЬЕ, 27 июня

1 КАНАЛ

05.10 Х/ф **«СВАДЬБА В МАЛИНОВКЕ»** (16+)
06.00, 10.00, 12.00 Новости
06.10 Х/ф **«СВАДЬБА В МАЛИНОВКЕ»** (16+)
06.55 «Играй, гармонь любимая!» (12+)
07.40 «Часовой» (12+)
08.10 «Здоровье» (16+)
09.20 «Непутевые заметки» (12+)
10.15 «Жизнь других» (12+)
11.15 «Видели видео?» (6+)
12.15 «Видели видео?» (6+)
13.55 «Маргарита Назарова. Женщина в клетке» (12+)
14.55 Х/ф **«ПОЛОСАТЫЙ РЕЙС»** (12+)
16.35 «Левчик и Вовчик» (16+)
19.20 «Три аккорда». Новый сезон (16+)
21.00 «Время»
22.00 Что? Где? Когда? (16+)
23.20 Х/ф **«УГЛЕРОД»** (18+)
01.10 «Дети Третьего рейха» (16+)
02.00 «Модный приговор» (6+)
02.50 «Давай поженимся!» (16+)
03.30 «Мужское/Женское» (16+)

РОССИЯ 1

04.15 Х/ф **«ТЫ БУДЕШЬ МОЕЙ»** (16+)
05.50 Х/ф **«КРУЖЕВА»** (16+)
08.00 Местное время. Воскресенье
08.35 «Устами младенца»
09.20 «Когда все дома с Тимуром Кизяковым»
10.10 «Сто к одному»
11.00 «Большая переделка»
12.00 Аншлаг и Компания. (16+)
14.00 Т/с **«ВМЕСТО НЕЕ»** (16+)
18.00 Х/ф **«ТОМУ, ЧТО БЫЛО - НЕ БЫВАТЬ»** (16+)
20.00 Вести недели
22.00 Москва. Кремль. Путин
22.40 «Воскресный вечер с Владимиром Соловьевым» (12+)
01.30 Х/ф **«ТЫ БУДЕШЬ МОЕЙ»** (16+)
03.10 Х/ф **«КРУЖЕВА»** (16+)

ТВЦ

05.45 Х/ф **«НА ДЕРИБАСОВСКОЙ ХОРОШАЯ ПОГОДА, ИЛИ НА БРАЙТОНБИЧ ОПЯТЬ ИДУТ ДОЖДИ»** (16+)
07.35 «Фактор жизни» (12+)
08.05 «10 самых... Служебные романы звезд» (16+)
08.50 Х/ф **«ПАРИЖАНКА»** (16+)
10.40 «Спасите, я не умею готовить!» (12+)
11.30, 00.30 События
11.45 Х/ф **«СПОРТЛОТО-82»** (16+)
13.45 «Смех с доставкой на дом» (12+)
14.30 Московская неделя
15.05 «Хроники московского быта. Жены секс-символов» (12+)
15.55 «Прощание. Валерий Ободзинский» (16+)
16.50 Д/ф «Наталья Гундарева. Чужое тело» (16+)
17.40 Детектив (16+)
21.35 Детектив (16+)
00.45 Детектив (16+)
01.40 «Петровка, 38» (16+)
01.50 Детектив (16+)
04.50 Д/ф «Актерские драмы. Роль как приговор» (12+)
05.30 Московская неделя (12+)

НТВ

04.40 Х/ф **«МУХА»** (16+)
07.00 «Центральное телевидение» (16+)
08.00, 10.00, 16.00 «Сегодня»
08.20 «У нас выигрывают!» Лотерейное шоу (12+)
10.20 «Первая передача» (16+)
11.00 «Чудо техники» (12+)
11.50 «Дачный ответ» (0+)
13.00 «НашПотребНадзор» (16+)
14.05 «Однажды...» (16+)
15.00 Своя игра (0+)
16.20 Следствие вели... (16+)
18.00 «Новые русские сенсации» (16+)
19.00 Итоги недели
20.10 «Основано на реальных событиях» (16+)
23.40 «Звезды сошлись» (16+)
01.10 «Скелет в шкафу» (16+)
03.15 Т/с **«КАРПОВ. СЕЗОН ТРЕТИЙ»** (16+)

ЗВЕЗДА

05.30 Х/ф **«ВСАДНИК БЕЗ ГОЛОВЫ»** (16+)
07.25 Х/ф **«КРЕПКИЙ ОРЕШЕК»** (16+)
09.00 Новости недели с Юрием Подкопаевым
09.25 «Служу России» (12+)
09.55 «Военная приемка» (6+)
10.45 «Скрытые угрозы» с Николаем Чиндяйкиным. «Альманах №48» (12+)
11.30 «Секретные материалы». «Русский след в Аргентине. Фейерверк для вермахта» (12+)
12.20 «Код доступа». «Черные дни белой Америки» (12+)
13.15 Д/ф «Легенды госбезопасности. Исхак Ахмеров. Мистер «Резидент» (16+)
14.05 Т/с **«КРАПОВЫЙ БЕРЕТ»** (16+)
18.00 Главное с Ольгой Беловой
19.25 Д/с «Легенды советского сыска» (16+)
22.45 Т/с **«ДАЛЕКО ОТ ВОЙНЫ»** (16+)
02.45 Х/ф **«СЕМЬ НЕВЕСТ ЕФРЕЙТОРА ЗБРУЕВА»** (16+)
04.20 Х/ф **«КОГДА Я СТАНУ ВЕЛИКАНОМ»** (16+)
05.45 Д/с «Оружие Победы» (6+)

РЕН

05.00 «Тайны Чапман» (16+)
08.35 Х/ф **«13-Й РАЙОН. УЛЬТИМАТУМ»** (18+)
10.25 Х/ф **«ПОЦЕЛУЙ ДРАКОНА»** (18+)
12.20 Х/ф **«СУРРОГАТЫ»** (18+)
14.05 Х/ф **«ЖЕНЩИНА-КОШКА»** (18+)
16.05 Х/ф **«ЛИГА СПРАВЕДЛИВОСТИ»** (18+)
18.25 Х/ф **«Я, РОБОТ»** (18+)
20.40 Х/ф **«БЕЗУМНЫЙ МАКС. ДОРОГА ЯРОСТИ»** (18+)
23.00 «Добров в эфире» (16+)
00.05 «Военная тайна» (16+)
02.00 «Самые шокирующие гипотезы» (16+)
04.25 «Территория заблуждений» (16+)

МАТЧ ТВ

06.00 Д/ф «The Yard. Большая волна» (6+)
07.00, 08.55, 15.35, 18.00, 21.50 Новости
07.05, 14.30, 18.05, 00.00 Все на Матч! Прямой эфир
09.00 Футбол. Чемпионат Европы-2020. Обзор (0+)
09.30 Футбол. Чемпионат Европы-2020. 1/8 финала (0+)
11.35 Футбол. Чемпионат Европы-2020. 1/8 финала (0+)
13.40, 01.00 Футбол. Чемпионат Европы-2020. Обзор (0+)
14.10, 03.40 Специальный репортаж (12+)
15.40 Формула-1. Гран-при Штирии
18.55 Пляжный волейбол. Чемпионат России. Трансляция из Москвы (0+)
19.45 Все на ЕВРО! Прямой эфир
20.05 Регби-7. Чемпионат Европы (0+)
21.00 Все на ЕВРО! Прямой эфир
21.55 Профессиональный бокс (16+)
22.45 Все на ЕВРО! Прямой эфир
23.05 Профессиональный бокс. (16+)
00.40 «Один день в Европе» (16+)
01.30 Новости (0+)
01.35 Футбол. Чемпионат Европы-2020. 1/8 финала (0+)
04.00 Формула-1. Гран-при Штирии (0+)

ОТР

ПРОГРАММА 1 КБР
06.00 «Веселые занятия». Детский ансамбль народного танца «Шагъди» (12+)
06.40 «Моей души опора». Народный поэт КБР Салих Гуртуев (12+)
07.15 «Это надо знать» (12+)
07.40 «Будущее в настоящем» (12+)
08.05 «Время и личность». Заслуженный журналист КБР Валерий Крушельницкий (12+)
08.35 «Молодежный взгляд» (12+)
09.10 «Вспомнить все» (12+)
09.40 «Гамбургский счет» (12+)
10.05 «Домашние животные» (12+)
10.35 Х/ф **«СРЕДЬ БЕЛА ДНЯ...»** (16+)
12.05 Х/ф **«РЕБРО АДАМА»** (16+)
13.00, 15.00, 19.00 Новости
13.05 Х/ф **«РЕБРО АДАМА»** (16+)
13.25 Х/ф **«НЕ СТАВЬТЕ ЛЕШЕМУ КАПКАНЫ...»** (16+)
14.45, 15.05 «Календарь» (12+)
15.45 «Среда обитания» (12+)
16.05 «Большая страна» (12+)

ПРОГРАММА 1 КБР
17.00 «Призвание». Отличник здравоохранения РФ Татьяна Гаштова (12+)
17.40 «Два ансамбля – один народ». Концерт ГААНТА «Нальмэс» и ГААТ «Кабардинка». Вторая часть (12+)
18.30 «Республика: картина недели» (16+)
19.05 «Моя история» (12+)
19.45 Х/ф **«ЦЕЛЬ НОМЕР ОДИН»** (16+)
22.20 «История террора. Кабульская улыбка» (12+)
23.05 Х/ф **«ОДНАЖДЫ В ПРОВИНЦИИ»** (18+)
00.55 «За дело!» (12+)
01.35 Х/ф **«РЕБРО АДАМА»** (16+)
02.50 Х/ф **«НОВЫЕ АМАЗОНКИ»** (16+)
04.25 Х/ф **«ЖИВОЙ»** (16+)

5 КАНАЛ

05.00 Т/с **«ПРОКУРОРСКАЯ ПРОВЕРКА»** (16+)
06.25 Т/с **«УЛИЦЫ РАЗБИТЫХ ФОНАРЕЙ-4»** (16+)
08.00 Т/с **«ХОЛОСТЯК»** (16+)
11.50 Т/с **«ЧУЖОЙ РАЙОН-2»** (16+)
23.15 Т/с **«ХОЛОСТЯК»** (16+)
02.45 Т/с **«УЛИЦЫ РАЗБИТЫХ ФОНАРЕЙ-8»** (16+)

РОССИЯ К

06.30 М/ф «Тайна третьей планеты»
07.25 Х/ф **«ОСЕННЯЯ ИСТОРИЯ»** (16+)
09.55 «Обыкновенный концерт с Эдуардом Эфировым»
10.25 Х/ф **«СЛУЖИЛИ ДВА ТОВАРИЩА»** (16+)
12.00 Д/ф «Олег Янковский. Полеты наяву»
12.45 Письма из провинции
13.15, 00.50 Д/ф «Малыши в дикой природе. Первый год на земле»
14.05 «Другие Романовы»
14.35 Х/ф **«ОГОНЬ ИЗ ПРЕИСПОДНЕЙ»** (16+)
16.30 «Картина мира с Михаилом Ковальчуком»
17.15 «Рассекреченная история». «Мода по плану»
17.45 Д/ф «В тени больших деревьев»
18.35 «Романтика романса»
19.30 Новости культуры
20.10 Х/ф **«КИН-ДЗА-ДЗА!»** (16+)
22.20 Анна Нетребко в опере Дж. Пуччини «Тоска»
01.45 Искатели. «Сокровища атамана Кудеяра»
02.30 М/ф «Перфил и Фома». «История одного города»

МИР 24

ПРОГРАММА 1 КБР
06.00 «Ыйыкъ». Информационная программа (балк.яз.) (16+)
06.15 «Адабият ушакъла» («Беседы о литературе»). Народный поэт КБР Салих Гуртуев (балк.яз.) (12+)
06.50 «Ди къежьапIэ» («Наши истоки») (каб.яз.) (12+)
07.25 «Сценэм къыхуигъэщIа» («Рожденный для сцены») (каб.яз.) (12+)
08.05 «Республикэм щыхъыбархэр». Информационная программа (каб.яз.) (16+)
08.20 «Назмулу арбаз» («Поэтический двор») (балк.яз.) (12+)
08.30 «Город мастеров». Светлана Жабоева (12+)

* * *

ПРОГРАММА 1 КБР
16.00 «Жомакъ, жомакъ жолунга…» А.С. Пушкин. «Чабакъчы бла алтын чабакъны жомагъы» («Сказка о рыбаке и рыбке») (балк.яз.) (6+)
16.30 «Псалъэр ейщ щэнхабзэм» («Слово - культуре») (каб.яз.) (12+)
17.20 «Спектр». Главный режиссер Дигорского госдрамтеатра Казбек Джелиев (12+)
17.50 «Почта-49» (16+)
18.30 Итоговая программа «Вместе» (т/к «Мир-24»)
19.30 «Тепсеу - жашауумду» («Жизнь в танце») (балк.яз.) (12+)
20.10 «На всякого мудреца довольно простоты». О премьере спектакля А.М. Островского в Русском госдрамтеатре им. М. Горького (12+)
20.40 «Зы уэрэдым и хъыбар» («История одной песни») (каб.яз.) (12+)
20.55 «Ди псалъэгъухэр» («Наши собеседники»). Оксана Кодзева, г. Гановер, Германия (каб.яз.) (12+)
21.30 «Республика: картина недели» (16+)

РАДИО КБР

Понедельник, 21 июня
00.00, 05.00, 21.05 Музыка на 99,5-FM
01.00, 19.05 Макъамэ 99,5-FM
01.35, 10.25, 16.25 «Фэр папщIэ»
02.00, 22.00 «Макъамэ»
02.30 «Жэщыбг нэужьым»
03.00, 20.05 «Орайда»
04.00, 23.00 «Жырхана»
06.35, 21.35 «Полезно знать» (12+)
06.45, 21.45 «Спорт-лайн» (12+)
07.00, 10.00, 13.00, 16.00, 19.00 «ХъыбарыщIэхэр»
07.05, 11.00, 14.00, 17.00, 20.00 «Жангылыкъла»
07.10, 12.00, 15.00, 18.00, 21.00 «Новости»
07.15, 13.05 «Си Къэбэрдей-Балъкъэр» (16+)
07.45, 13.50 «Узыншагъэ» (12+)
08.00, 14.05 «Мени Къабарты-Малкъарым» (16+)
08.20 «Билимни дуниясы» (6+)
08.40, 13.35 «Псалъэмакъ щхьэпэ» (16+)
09.00, 15.05 «Моя Кабардино-Балкария» (16+)
09.25, 15.25 «Голоса Кавказа»
10.05, 16.05 «ХьэщIэщ» (16+)
11.05, 17.05 «Чамхана» (16+)
11.25, 17.25 «Жыр саугъа»
11.48, 17.48 «Назму толкъунларында» (12+)
12.05, 18.05 «Откровенный разговор» (16+)
12.35, 18.35 «Образ жизни» (16+)
14.30 «ГушыIэпIэ» (16+)
19.45 «Таурхъан» (6+)
20.40 «Гюрен» (12+)
22.35 «Ди гъусэу зывгъэпсэху»

Вторник, 22 июня
ДЕНЬ ПАМЯТИ И СКОРБИ
00.00, 03.00, 06.00, 21.05 Музыка на 99,5-FM
01.00, 19.05 Макъамэ 99,5-FM
01.30 «Жэщыбг нэужьым»
02.00, 20.25 Мусукаланы С. «Таулу тишырыу». Поэма
02.30, 22.30 КIыщокъуэ А. «Адэ» (16+)
03.25, 21.25 «Голоса Кавказа»
04.00 «Фэр папщIэ»
05.00, 23.00 «Ата журт чакъыргъанда» (16+)
05.25, 23.25 «Уруш жылланы жырлары»
07.00, 10.00, 13.00, 16.00, 19.00 «ХъыбарыщIэхэр»
07.05, 11.00, 14.00, 17.00, 20.00 «Жангылыкъла»
07.10, 12.00, 15.00, 18.00, 21.00 «Новости»
07.15, 13.05 «Си Къэбэрдей-Балъкъэр» (16+)
07.45, 13.35 «Ди лъахэ» (12+)
08.00, 14.05 «Мени Къабарты-Малкъарым» (16+)
08.20, 17.05 «Боракъ»
09.00, 15.05 «Моя Кабардино-Балкария» (16+)
09.20, 15.25 «Этот день... 22 июня» (12+)
10.05, 16.05 «Адыгэхэр: тхыдэр, хабзэр»
10.50, 13.50, 19.45 «Усыгъэ»
11.05, 17.35 «Халкъ жырла»
11.30 «Къалам бла къама» (12+)
12.05, 18.05 «Интервал QT» (16+)
12.25, 18.25 «Планета детства» (6+)
12.45 Гъэунэ Б. «Чыщбалъкъ ауз». Поэма (6+)
14.30 «Телъхьэ уанэр си шым...»
20.05 «Билимни дуниясы» (6+)
22.00 «ХьэщIэщ» (16+)

Среда, 23 июня
00.00, 03.00, 06.00, 21.05 Музыка на 99,5-FM
01.00, 19.05 Макъамэ 99,5-FM
01.30 «Жэщыбг нэужьым»
02.00, 20.05, 23.30 «Орайда»
02.35 «Фэр папщIэ»
03.20, 21.25 «Хорошее настроение» (12+)
04.00, 10.25, 16.20 «Гухэлъ уэрэдхэр»
05.00, 23.00 «Халкъ жырла»
05.30, 20.25 «Боракъ»
07.00, 10.00, 13.00, 16.00, 19.00 «ХъыбарыщIэхэр»
07.05, 11.00, 14.00, 17.00, 20.00 «Жангылыкъла»
07.10, 12.00, 15.00, 18.00, 21.00 «Новости»
07.15, 13.05 «Си Къэбэрдей-Балъкъэр» (16+)
07.45, 16.05 «Сэтэней» (12+)
08.00, 14.05 «Мени Къабарты-Малкъарым» (16+)
08.30, 14.20 «Къонгуроучукъ» (6+)
09.00, 15.05 «Моя Кабардино-Балкария» (16+)
09.25, 15.25 «Голоса Кавказа»
10.05 «ЦIыхумрэ гъащIэмрэ» (16+)
11.05, 17.05 «Чамхана» (16+)
11.30, 17.25 «Салам алейкум»
12.05, 18.05 «Территория искусства»
12.35, 18.35 «Симфония Кавказа»
13.35 «Гукъыдэж»
14.40 «Усыгъэ»
14.50 Къызэрыфэ пшыналъэхэр
19.45 «Таурхъан» (6+)
22.00 «Адыгэхэр: тхыдэр, хабзэр»

Четверг, 24 июня
00.00, 03.00, 06.00, 21.05 Музыка на 99,5-FM
00.30 «Симфония Кавказа»
01.00, 19.05 Макъамэ 99,5-FM
01.35 «Гукъыдэж»
02.00, 20.05 «Орайда»
03.25, 09.30, 15.35, 21.25 «Голоса Кавказа»
04.00 «Усыгъэ»
04.10, 22.25 «Гухэлъ уэрэдхэр»
04.50 Къызэрыфэ пшыналъэхэр
05.00, 23.00 «Чамхана» (16+)
05.30, 23.30 «Салам алейкум»
07.00, 10.00, 13.00, 16.00, 19.00 «ХъыбарыщIэхэр»
07.05, 11.00, 14.00, 17.00, 20.00 «Жангылыкъла»
07.10, 12.00, 15.00, 18.00, 21.00 «Новости»
07.15, 13.05 «Си Къэбэрдей-Балъкъэр» (16+)
07.45, 13.45 «Зэманым пэджэжу» (16+)
08.00, 14.05 «Мени Къабарты-Малкъарым» (16+)
08.20, 17.05 «Алтын хазна»
09.00, 15.05 «Моя Кабардино-Балкария» (16+)
09.20, 15.25 «Планета детства» (6+)
10.05, 16.05 «Дингъуазэ» (16+)
10.15, 16.15 «ЕджапIэ»
10.20, 16.20 Адыгэ уэрэдыжьхэр
10.45, 16.45 «Журналист ныбжьыщIэм и псалъэ» (6+)
11.05 «Тейри къылыч» (6+)
11.30, 17.35 «Ауаз» (16+)
12.05, 18.05 «О добром и вечном» (16+)
12.30, 18.30 «На музыкальной волне»
14.30 «ЩIалэгъуэ»
19.45 «Таурхъан» (6+)
20.25 «Къонгуроучукъ» (6+)
22.00 «ЦIыхумрэ гъащIэмрэ» (16+)

Пятница, 25 июня
00.00, 03.00, 06.00, 21.05 Музыка на 99,5-FM
01.00, 19.05 Макъамэ 99,5-FM
01.30 «Жэщыбг нэужьым»
02.00, 20.05, 23.25 «Орайда»
04.00 «Дингъуазэ» (16+)
04.10 «ЕджапIэ»
04.30, 22.00 «ЩIалэгъуэ»
05.00, 20.25 «Алтын хазна»
05.30, 23.00 «Ауаз» (16+)
07.00, 10.00, 13.00, 16.00, 19.00 «ХъыбарыщIэхэр»
07.05, 11.00, 14.00, 17.00, 20.00 «Жангылыкъла»
07.10, 12.00, 15.00, 18.00, 21.00 «Новости»
07.15, 13.05 «Си Къэбэрдей-Балъкъэр» (16+)
07.45 «Динымрэ гъащIэмрэ « (16+)
07.50, 13.50 «IэщIагъэ» (12+)
08.00, 14.05 «Мени Къабарты-Малкъарым» (16+)
08.20 «Кюбюрчек» (6+)
08.35 «Тау макъамла»
09.00, 15.05 «Моя Кабардино-Балкария» (16+)
09.25, 15.25, 21.30 «Голоса Кавказа»
10.05 «ГъащIэм и дамыгъэ» (16+)
10.25, 16.05 «Прозэм и напэкIуэцIхэр»
10.45, 16.45 «Лэгъупыкъу» (6+)
11.05, 17.05 «Ууаз» (16+)
11.20, 17.20 «Чамхана» (16+)
11.45, 17.45 «Сиз а билемисиз» (12+)
12.05, 18.05 «Территория искусства»
12.35, 18.35 «Планета детства» (6+)
12.50, 18.50 «Неудобные вопросы» (12+)
13.45 «Динымрэ гъащIэмрэ» (16+)
14.30 «Ди гъусэу зывгъэпсэху»
19.45 «Таурхъан» (6+)
22.35 Адыгэ уэрэдыжьхэр

Суббота, 26 июня
00.00, 03.00, 06.00, 21.00 Музыка на 99,5-FM
01.00, 19.00 Макъамэ 99,5-FM
02.00, 05.30, 20.00, 23.30 «Орайда»
02.30, 20.35 «Тау макъамла»
03.25, 21.25 «Голоса Кавказа»
04.00, 22.30 «Ди гъусэу зывгъэпсэху»
05.00 «Ууаз» (16+)
05.15, 23.00 «Чамхана» (16+)
07.00, 13.00 «Си Къэбэрдей-Балъкъэр» (16+)
07.38 «Лъэпкъым и фIыгъуэхэр»
08.00, 15.00 «Мени Къабарты-Малкъарым» (16+)
08.25, 15.25 «Шаудан»
09.00, 17.00 «Моя Кабардино-Балкария» (16+)
09.25, 17.25 «Радиус-99,5»
09.45, 17.45 Поэтическая волна
10.00 «ГъащIэм и дамыгъэ» (16+)
10.20 «Дэрэжэгъуэ» (16+)
10.50, 14.50 «Жаншэрхъ» (12+)
11.00, 16.00 «Бора» (16+)
11.21, 16.21 «Топалайчыкъ» (6+)
11.30, 16.30 «Акъ тауланы жырлары»
12.00, 18.00 «Хорошее настроение» (12+)
12.44, 18.44 «Спорт-лайн» (12+)
13.38 «Лъэпкъым и фIыгъуэхэр»
14.00 «Утыку»
19.45 «Таурхъан» (6+)
20.20 «Кюбюрчек» (6+)
22.00 «Прозэм и напэкIуэцIхэр»
23.20 «Сиз а билемисиз» (12+)

Воскресенье, 27 июня
00.00, 05.00, 06.00, 21.00 Музыка на 99,5-FM
01.00, 19.00 Макъамэ 99,5-FM
01.38 «Лъэпкъым и фIыгъуэхэр»
02.00 «Жэщыбг нэужьым»
03.00, 20.00 «Орайда»
03.25, 20.25 «Шаудан»
04.00, 23.00 «Бора» (16+)
04.30, 23.30 «Акъ тауланы жырлары»
05.25, 21.25 «Радиус-99,5»
05.45, 21.45 Поэтическая волна
06.44, 09.45, 17.50 «Спорт-лайн» (12+)
10.00, 14.00, 08.00, 15.00, 12.00, 17.00 Итоги недели
07.00, 13.00 «Си Къэбэрдей-Балъкъэр» (16+)
07.40, 14.40 «Фэр папщIэ»
08.10, 15.10 «Мени Къабарты-Малкъарым» (16+)
08.45, 15.40 «Гюрен» (12+)
09.00, 17.10 «Моя Кабардино-Балкария» (16+)
09.35, 17.40 «Полезно знать» (12+)
10.10, 14.10 «Ди зэIущIапIэм»
10.40 «Дерс» (12+)
11.00, 16.00 «Сахна»
12.10, 18.00 «Театр у микрофона»
13.35 «Ди гъусэу зывгъэпсэху»
19.45 «Таурхъан» (6+)
22.00 «Утыку»

Редакция не несет ответственности за содержание текстов программ ТВ-каналов

График совершения намазов по КБР

		Утренний	Восход	Обеден.	Икинды	Вечерн.	Ночной
21.06	Пн	02.32	04.27	12.18	16.22	19.50	21.57
22.06	Вт	02.32	04.27	12.18	16.22	19.50	21.57
23.06	Ср	02.33	04.27	12.18	16.22	19.50	21.57
24.06	Чт	02.33	04.28	12.19	16.22	19.50	21.57
25.06	Пт	02.34	04.28	12.19	16.22	19.50	21.57
26.06	Сб	02.34	04.28	12.19	16.23	19.50	21.57
27.06	Вс	02.35	04.29	12.19	16.23	19.50	21.56

закон

Несовершеннолетним об ответственности

Основная обязанность любого гражданина, в том числе несовершеннолетнего, - соблюдать законы и не совершать правонарушений, а также не нарушать прав и законных интересов других лиц. За невыполнение этой обязанности гражданин, в том числе, несовершеннолетний, может привлекаться к одному из видов юридической ответственности: уголовной; административной. Кроме того, несовершеннолетний может быть направлен в специализированное учебное заведение за совершение правонарушения.

УГОЛОВНАЯ ОТВЕТСТВЕННОСТЬ НЕСОВЕРШЕННОЛЕТНИХ

Уголовная ответственность - это самый строгий вид ответственности. Она наступает за совершение преступлений, то есть наиболее опасных правонарушений.

Уголовная ответственность наступает по общему правилу с 16 лет, но за многие деяния, которые являются преступлениями, - с 14 лет. Например, с 14 лет наступает уголовная ответственность за убийство, умышленное причинение тяжкого или средней тяжести вреда здоровью (в том числе, например, в драке), изнасилование, кражу, грабёж, вымогательство, заведомо ложное сообщение об акте терроризма, угон транспортного средства, хулиганство при отягчающих обстоятельствах, хищение либо вымогательство наркотических средств и т.д. Нужно иметь в виду, что совершение преступления в составе группы (то есть, несколькими людьми) является отягчающим обстоятельством и влечёт более строгое наказание.

Уголовными наказаниями для несовершеннолетних являются: штраф (при наличии у несовершеннолетнего самостоятельного заработка или собственного имущества), лишение права заниматься определённой деятельностью (например, предпринимательством), обязательные работы (работы, выполняемые в свободное от учёбы время, без оплаты труда), исправительные работы (работы по месту, назначенному администрацией города, с удержанием из заработка), арест и лишение свободы на определённый срок (до десяти лет).

Если несовершеннолетний совершил преступление небольшой или средней тяжести, наказание может быть ему заменено принудительными мерами воспитательного воздействия (состоящих, например, в отдаче под надзор специализированному органу, обязанности возместить причиненный вред, запрете посещения определённых мест, ограничении пребывания вне дома и т. д.).

ПОРЯДОК ПРИВЛЕЧЕНИЯ К УГОЛОВНОЙ ОТВЕТСТВЕННОСТИ

Если в полицию или прокуратуру поступают сведения о совершении преступления, сначала проводится проверка этих фактов, затем, если факты подтвердились, возбуждается уголовное дело и начинается расследование. По окончании расследования дело передаётся в суд, который рассматривает дело и выносит итоговое решение.

На стадии проверки, если несовершеннолетний имеет отношение к преступлению, его могут опросить. Если уголовное дело уже возбуждено и начато расследование, то могут вызвать на допрос, который должен проводиться по определённым правилам: если несовершеннолетний является потерпевшим или свидетелем, то при допросе может, а если ему менее 14 лет, должен присутствовать педагог, а по желанию может также один из родителей. В этой ситуации, если подростку нет 16 лет, вызывать на допрос могут через родителей (законных представителей), либо через администрацию по месту учёбы или работы.

Если подростку 16 лет и больше, то за дачу заведомо ложных показаний он может быть привлечён к уголовной ответственности, о чём предупреждают в начале допроса.

Если несовершеннолетний подозревается или обвиняется в совершении преступления, в допросе обязательно должен участвовать защитник. Если несовершеннолетний не достиг возраста 16 лет, то обязательно участие в допросе также педагога или психолога. Родители могут тоже участвовать в допросе и других следственных действиях на основании постановления об их допуске. Вызвать несовершеннолетнего на допрос могут только через законных представителей (родителей, опекунов); исключение составляет только случай, когда несовершеннолетний находится в специальном учебном заведении. Участие защитника обязательно должно быть обеспечено, а участие родителей должно быть обеспечено по их требованию также при проведении других следственных действий (обыска, очной ставки и т. д.).

Если несовершеннолетний подозревается в совершении преступления, за которое может быть назначено наказание в виде лишения свободы, он может быть задержан при условии, если был застигнут на месте преступления или сразу после его совершения, либо на него укажут потерпевшие или очевидцы преступления, либо у него будут обнаружены явные следы преступления, а также в некоторых других случаях, например, если не установлена его личность. О задержании должны немедленно уведомляться родители (законные представители). С момента задержания несовершеннолетний имеет право требовать предоставления защитника (адвоката). Подростку должны сразу разъяснить, на каком основании и по какому подозрению его задерживают. В течение 3 часов должен быть составлен протокол задержания, который необходимо внимательно прочитать и подписать, если в нём всё указано верно. Задержать несовершеннолетнего могут на срок не более 48 часов (этот срок может быть продлён до 72 часов), после чего должны отпустить, либо на основании постановления судьи заключить под стражу, что допускается только по подозрению в совершении тяжкого и особо тяжкого преступления.

После задержания несовершеннолетнего должны допросить. До начала допроса по его просьбе должно быть обеспечено свидание с защитником наедине. Порядок допроса здесь такой же, как описано выше.

Также надо иметь в виду, что и при задержании, и во всех других случаях сотрудники полиции имеют право применять физическую силу, в том числе боевые приёмы борьбы, но только для пресечения преступления и административных правонарушений, задержания лиц, их совершивших, преодоления противодействия законным требованиям, и только если ненасильственные способы не действуют. При этом при применении физической силы, специальных средств или огнестрельного оружия сотрудник полиции обязан: предупредить о намерении их использовать, предоставив при этом достаточно времени для выполнения требований сотрудника полиции, стремиться к тому, чтобы причинённый ущерб был минимальным; обеспечить лицам, получившим телесные повреждения, предоставление доврачебной помощи и уведомление в возможно короткий срок их родственников. Сам же задерживаемый обязан подчиняться законным требованиям полиции.

АДМИНИСТРАТИВНАЯ ОТВЕТСТВЕННОСТЬ НЕСОВЕРШЕННОЛЕТНИХ

Этот вид ответственности является более мягким, чем уголовная, и наступает за менее опасные правонарушения.

Административная ответственность наступает с 16 лет. Примерами административных правонарушений являются: пропаганда наркотических средств, занятие проституцией, мелкое хулиганство, нанесение побоев или совершение иных насильственных действий, причинивших физическую боль, умышленная порча либо утрата по небрежности документа, удостоверяющего личность (паспорт), проживание по месту пребывания или по месту жительства без регистрации, умышленное искажение результатов государственной итоговой аттестации (ЕГЭ), нарушение правил дорожного движения (в том числе, безбилетный проезд), неисполнение требований судебного пристава, появление в состоянии опьянения в общественных местах и т. д. Однако если ты распиваешь спиртные напитки (включая пиво) или появляешься в состоянии опьянения в общественном месте и при этом тебе нет 16 лет, административную ответственность будут нести твои родители. Не имеет значения, каким способом было достигнуто состояние опьянения: употребления вина, пива, либо медицинских препаратов и иных веществ. Лица, предлагающие тебе спиртные напитки или иные одурманивающие вещества, также подлежат административной ответственности.

Родители несовершеннолетнего также будут нести ответственность, если ненадлежащим образом воспитывают ребенка (в том числе, такое возможно, если несовершеннолетний совершает какие-либо антиобщественные действия и будет установлена вина родителей в его ненадлежащем воспитании).

Административными наказаниями, в основном применяемыми к несовершеннолетним, являются: штраф, возмездное изъятие орудия правонарушения (например, ружья), конфискация такого орудия (т. е. безвозмездное изъятие), лишение специального права (например, права охоты или управления автомобилем).

ПОРЯДОК ПРИВЛЕЧЕНИЯ К АДМИНИСТРАТИВНОЙ ОТВЕТСТВЕННОСТИ

Дела об административных правонарушениях, совершённых несовершеннолетними, а также в их отношении, рассматриваются Муниципальной комиссией по делам несовершеннолетних и защите их прав Местной администрации городского округа Нальчик. Но составить протокол о правонарушении может, например, и полиция. За совершение административного проступка несовершеннолетнего могут задержать. Срок задержания не может превышать трёх часов. Об этом немедленно должны уведомляться родители (законные представители) несовершеннолетнего. Несовершеннолетние в случае задержания должны содержаться отдельно от взрослых лиц. По истечении трёх часов несовершеннолетнего должны отпустить, но если он прибыл в состоянии опьянения, три часа отсчитываются с момента вытрезвления.

В случае совершения административного проступка проводится административное расследование, которое может включать опрос, изъятие вещественных доказательств, документов и т. д. Затем дело рассматривается комиссией по делам несовершеннолетних и защите их прав и выносится постановление о назначении административного наказания.

Защиту прав в ходе расследования и рассмотрения дела осуществляют родители или (законные представители). Они и несовершеннолетний могут читать все материалы дела, давать объяснения, представлять доказательства, пользоваться юридической помощью защитника и другими правами.

Существенная особенность административной ответственности несовершеннолетних закреплена в ст. 2.3 КоАП РФ, где законодатель установил возможность комиссии по делам несовершеннолетних с учетом конкретных обстоятельств дела и данных о лице, совершившим административное правонарушение, в возрасте от 16 до 18 лет, решать вопрос об освобождении его от административной ответственности с применением к нему меры воздействия, предусмотренной федеральным законодательством о защите прав несовершеннолетних.

В качестве дополнительных гарантий обеспечения прав несовершеннолетних закон не позволяет применять к лицам, не достигшим 18-летнего возраста, административного ареста (ч. 2 ст. 3.9 КоАП РФ).

Административная и уголовная ответственность за одно и тоже правонарушение вместе налагаться не могут!

Муниципальная комиссия по делам несовершеннолетних и защите их прав Местной администрации г.о. Нальчик

Глаза радовались! Про уши этого сказать нельзя

Матч 4-го тура Чемпионата ЮФО и СКФО сезона 2021 среди команд 3-го дивизиона между прохладненским «Энергетиком» и элистинским «Ураланом» однозначно был «гвоздем тура». Ведь играли команды, занимающие первые две строчки в турнирной таблице. К тому же, обе команды не скрывают своих притязаний на титул.

Еще с тех времен, когда Калмыкией «рулил» Кирсан Илюмжинов, считалось, что футбольный «Уралан» - команда без финансовых проблем. Но все стремительно меняется в этом мире.

О том, что большой футбол в России все больше страдает от безденежья, можно судить по следующему факту. Главная футбольная команда Калмыкии при подготовке к игре в Прохладном забронировала гостиницу. А потом неожиданно включила «режим оптимизации» и отказалась от приезда накануне. Клубный автобус «Уралана» въехал на стадион ровно за час до начала матча. Экономить приходится всем.

Антураж стадиона «Центральный» в Прохладном можно описывать по-разному – мощный, крутой, креативный… Флаги, флажки, цветные ленты, трубки с цветным дымом и многое другое радовало глаз. С ушами было сложнее.

Буквально за 30 минут до начала матча второй тренер «Энергетика» Александр Федоренко принес целый мешок пластиковых бутылок объемом полтора литра. Раздал детишкам из спорткласса и поручил наполнить их частично камешками. Анекдот про технику в руках индейцев ушел на второй план.

Пластиковые полторашки, набитые камнями, в руках деток – это что-то с чем-то. Шум от перфоратора отдыхает! А дудки, аналоги вувузел (кто смотрел чемпионат мира в ЮАР, наверняка, помнят) держали в тонусе весь матч.

Вспомнился анекдот. На суде подсудимому предоставляют последнее слово: «Ваша честь, я хочу официально заявить, что мои соседи по лестничной клетке слушают очень хорошую музыку. И мне плевать, нравится она им или нет!»

Вынужден признать, что болельщикам свист дуделок, видимо, тоже очень понравился.

Трибуны «Центрального» были забиты. Нельзя сказать, что в Прохладном на футбол ходит больше людей, чем в Нальчике. Но если учитывать разницу во вместимости стадионов, плотность в Прохладном значительно круче.

Перед стартовым свистком полузащитник «Энергетика» Иван Таранов получил приз лучшему игроку республиканского чемпионата-2020. С этой мажорной ноты все и началось.

Уже на 8-й минуте счёт был открыт. Амир Бажев классно подал угловой, мяч заметался во вратарской площади, и первым сориентировался Азрет Иванов.

Через 7 минут один из защитников «Уралана» сыграл в штрафной площади рукой. Иванов уверенно реализовал пенальти – 2:0. Это уже второй дубль подряд в исполнении Азрета.

Минут через пять капитан «Уралана» попытался «нарисовать» пенальти, но сделал это неубедительно, за что и получил желтую карточку. А на исходе 30-й минуты он же вступил в дискуссию с главным арбитром, получил вторую карточку и после долгих препирательств все-таки покинул поле.. Неужели он надеялся переспорить рефери?

Казалось, всё решено. Тем более, на 36-й минуте Аслан Урусов, перехватив мяч в центре поля, убежал к воротам, обыграл вратаря и закатил мяч в рамку – 3:0.

Второй тайм превратился в пустую формальность. Но под занавес матча «Уралан» один мяч отыграл и избежал разгрома. Итоговый счет 3:1, конечно, радует. Но у нашего вратаря Тимура Ханиева прервалась такая красивая «сухая» серия.

Если брать в расчет счет каждого тайма в отдельности, то получается такая картина. У «Энергетика» было пять выигранных подряд таймов – 1:0 и 2:0 с «УОР-Дагестан», 1:0 и 1:0 с «Динамо-Дагестан» и 3:0 с «Ураланом». А потом поражение 0:1, причем при численном большинстве.

В следующем туре прохладяне опять на своем поле играют с еще одним лидером – астраханским «Волгарем-М». По просьбе волжской команды, которая делегирует в студенческую команду несколько своих игроков, матч перенесен со среды (16 июня) на вторник (15 июня). Это меняет календарь и республиканского чемпионата. Запланированный на воскресенье матч с «ЛогоВАЗом» «Энергетик» сыграет в субботу (12 июня).

Виктор Шекемов

***P.S.** Подробности матча «Энергетик» - «Волгарь-М» в следующем номере газеты.*

ТУРНИРНАЯ ТАБЛИЦА
чемпионата ЮФО-СКФО по футболу среди команд 3-й лиги
Положение на 15 июня 2021 года

П/п	Команды	И	В	Н	П	РМ	О
1.	«УОР-Дагестан» Каспийск	5	3	1	1	7-5	10
2.	«Энергетик» Прохладный	3	3	0	0	8-1	9
3.	«Волгарь-М» Астрахань	4	2	1	1	7-4	7
4.	«Дербент» Дербент	4	2	1	1	4-5	7
5.	«Уралан» Элиста	4	2	0	2	9-5	6
6.	«Астрахань» Астрахань	3	1	0	2	3-6	3
7.	«Ангушт» Назрань	1	1	0	0	2-0	3
8.	«Волгарь-Ю» Астрахань	4	1	0	3	3-10	3
9.	«Динамо-М» Махачкала	3	0	2	1	5-6	2
10.	«Нахичевань» Ростов-на-Дону	2	0	1	1	4-5	1
11.	«Динамо-Дагестан» Махачкала	3	0	0	3	0-5	0

Шансы на девятое место есть!

Свой последний выездной матч в сезоне 2020/2021 спартаковцы Нальчика провели в Майкопе и проиграли 0:1.

Понятно, что мотивация у команды давно пропала. В бытность главным тренером ЦСКА Валерий Газзаев любил повторять, что есть только первое место, а остальные – со второго по последнее – одинаково неуспешны. Но это не значит, что можно проигрывать все подряд. И девятое место лучше десятого. Однозначно.

Чтобы занять девятое место, спартаковцам мало обыграть в последнем туре на своем поле ростовский СКА. Нужно еще, чтобы пятигорский «Машук» на выезде обыграл «Махачкалу». В этом случае и у нашей команды, и у дагестанской будет поровну очков, поровну побед. Личные встречи тоже одинаковы (3:2 и 2:3). А разница у нальчан будет лучше. Нельзя сказать, что вероятность этого ничтожно мала. Но там неприятно, что твоя судьба не только в твоих руках.

Виктор Понедельник

РЕЗУЛЬТАТЫ 33-ГО ТУРА:

«Туапсе» - «Махачкала» - 0:0
«Форте» - «Анжи» - 1:0
«Краснодар-3» - «Ессентуки» - 3:0
СКА –«Черноморец» - 2:3
«Легион Динамо» - «Биолог-Новокубанск» – 0:3
«Машук-КМВ» - «Динамо Ставрополь» – 2:2
«Дружба» - «Спартак-Нальчик» – 1:0
«Интер» - «Кубань» - 0:7

ТУРНИРНАЯ ТАБЛИЦА
первенства ПФЛ среди команд 1-й группы
Положение на 15 июня 2021 года

п/п	Команды	И	В	Н	П	РМ	О
1.	«Кубань Холдинг»	31	25	2	4	81-21	77
2.	«Кубань»	31	23	5	3	61-23	74
3.	«Черноморец»	31	21	6	4	55-18	69
4.	«Легион Динамо»	31	16	13	2	55-20	61
5.	СКА Ростов-на-Дону»	31	18	4	9	68-32	58
6.	«Анжи»	31	13	9	9	54-42	48
7.	«Форте»	31	13	8	10	52-30	47
8.	«Динамо Ставрополь»	31	13	6	12	49-44	45
9.	«Махачкала»	31	12	8	11	45-42	44
10.	«Спартак-Нальчик»	31	11	8	12	41-36	41
11.	«Краснодар-3»	31	10	6	15	39-52	36
12.	«Биолог-Новокубанск»	31	11	3	17	56-52	36
13.	«Машук-КМВ»	31	9	7	15	40-53	34
14.	«Дружба»	31	7	4	20	26-74	25
15.	«Интер»	32	4	6	22	28-89	18
16.	«Туапсе»	31	4	3	24	36-105	15
17.	«Ессентуки»	31	3	4	24	25-78	13

Умных игроков много не бывает

По просьбе играющих в высшем дивизионе команд республиканская федерация футбола продлила возможность перехода футболистов из одной команды в другую до начала 5-го тура (включительно). И буквально пару дней назад состоялся «знаковый переход». Амир Бажев, начавший чемпионат в составе «Кенже», перешел в прохладненский «Энергетик».

Первый вопрос, который я задал главному тренеру «Энергетика» Александру Волкову:

- Почему именно сейчас? Неужели нельзя было пригласить Амира перед началом чемпионата?

- Мы хотели видеть его в нашей команде, но он предпочел «Кенже». Не знаю, почему так произошло, но сейчас Бажев с нами. И мы очень этому рады.

- Болельщики считают, что «Энергетик» по составу – это почти сборная республики. На всех игрового времени хватит?

- Конечно, хватит. А конкуренцию за место в составе никто не отменял.

- Функционал у Амира Бажева примерно такой же, как и у Ивана Таранова. Умный, техничный, с пасом и пониманием игры. Говорят, что одного слишком умного в команде достаточно…

- Кто так говорит? Чем больше умных и креативных, тем лучше. А встроить в команду и Таранова, и Бажева не составит труда. Они друг друга будут дополнять. Тем более, график у нас насыщенный, нужен отдых, нужны паузы, да и от травм никто не застрахован.

Несколько запросов по процедуре перехода я задал вице-президенту ФФ КБР Таймуразу Тарканову:

- Смогут ли игроки, если в новом клубе не пойдет в летнее трансферное окно, перейти в старый клуб?

- Нет. Допускается только один переход.

- Раньше в профессиональном футболе России существовало правило «две майки – три перехода». То есть, футболист мог в течение года совершить дополнительный переход, но только в тот клуб, из которого пришел.

- У нас такого правила нет. Надо вдумчиво относиться к своим трансферам. Перешел, значит, до конца сезона будешь в этом клубе.

Виктор Дербитов

Марат Апшацев переходит в «Чайку»

Футбольный клуб ФНЛ «Чайка» из селения Песчаннокопское подписал двухлетний контракт с 20-летним полузащитником нальчикского «Спартака» Маратом Апшацевым.

Марат начинал свою карьеру в Нальчике. В 2015-м году его пригласили в Академию «Краснодара», после окончания которой он вернулся в Кабардино-Балкарию.

В 2019 году ездил на сборы с молодежной командой санкт-петербургского «Зенита».

В составе сборной России U-18, которую возглавлял Александр Кержаков, Марат провел 3 матча и отличился одним забитым мячом.

В текущем сезоне стал основным игроком в нальчикском «Спартаке»: 26 игр (в 90% матчей выходил в стартовом составе) В его активе 3 гола и 1 голевая передача.

Астрологический прогноз на неделю

Овен (21 марта - 20 апреля)

Предстоит столкнуться с коварством конкурентов и необязательностью партнеров. Остерегайтесь аварий, травм. Не перечьте начальству. Для истинных чувств преграды будут исчезать как по волшебству. Из позитивного - неожиданные мероприятия, в которые вас «втянут» друзья, увлеченные чем-то новым и необычным.

Телец (21 апреля - 21 мая)

Роковым образом может вернуться старая любовь. Будьте осторожны, если ваша жизнь вас устраивает. Вы и ваш дом будете притягивать многих людей. Используйте это на благо своим планам, но оградите себя от влияния тех, кто завидует вашему благополучию. В субботу поднять настроение поможет шопинг, посещение салона красоты.

Близнецы (22 мая - 21 июня)

В вас проснется талант критика. Указывайте на ошибки и сразу на варианты преодоления проблем. Так вы достигнете своих целей и обретете вес в коллективе. Начальство будет настроено благожелательно. Не тяните с решениями, если перед вами открываются интересные возможности. Рискуйте только своими средствами.

Рак (22 июня - 23 июля)

Не спеша займитесь любимой работой, наслаждаясь собственными креативными решениями и весьма заметным везением. Подходящее время, чтобы обновить имидж или оплатить курс массажа, косметических процедур. В личных отношениях избегайте капризов и давления. Не обязательно сверяться с ожиданиями окружающих.

Лев (24 июля - 23 августа)

Для многих вы будете светом в окошке, надеждой и опорой. Но и в вашей жизни не исключена встреча с лучезарной личностью, скорее всего, противоположного пола, после которой ваши мысли примут новый оборот. Если вы в браке, в четверг идите на уступки и попробуйте угадать, что ваша вторая половинка умалчивает. Делайте для близких маленькие чудеса. Они их ждут.

Дева (24 августа - 23 сентября)

Радуйтесь моменту, если у вас что-то легко получается. Больше совещайтесь с партнерами. Благодаря им ваши планы сейчас обретают материальную форму. Не отказывайтесь принять участие в новом деле. То, что сейчас появляется в виде увлечения, через время может стать новой работой. Женщины более удачливы.

Весы (24 сентября - 23 октября)

Вы можете сплотить вокруг себя людей, чтобы попробовать себя в новом деле. Многое удастся сделать с ходу, с лету, но не исключайте интриг. Едва заметная трещинка в личных отношениях может стремительно увеличиться, если вы слишком поглощены своими интересами. Не исчезайте надолго, чтобы о вас не забыли.

Скорпион (24 октября - 22 ноября)

Любовь и флирт могут нарушить равновесие вашей жизни. Остерегайтесь поступков, вам не свойственных. В деловых отношениях люди будут склонны к обходным маневрам и интригам. Это не нанесет вам вреда и даже наоборот – вы можете преуспеть, воспользовавшись промедлением конкурентов. Но ценные идеи пока держите втайне.

Стрелец (23 ноября - 21 декабря)

Предстоят непростые сражения. Окружающие будут скрытничать и требовать заботы в той форме, которая рушит ваши планы. Постарайтесь заранее нагрузить себя работой, которая не даст другим претендовать на ваше время. Но и сами не припоминайте близким прошлые ошибки. В выходные душевные бури поможет утихомирить контакт с природой.

Козерог (22 декабря - 20 января)

Погружение в чужие тайны поможет найти свои собственные знаки и подсказки. Но вам не следует надолго оставлять основную работу. Возможен прорыв в любой области, как к добру, так и к худу. В личной жизни что-то возвращается. Попробуйте сделать то, что вы давно хотели. Чередуйте работу с удовольствиями.

Водолей (21 января - 19 февраля)

От вас исходит много идей, но внедрить что-то новое пока не получится. Записывайте, собирайте информацию, ищите единомышленников. Удачное время для поездок, приобщения к чужой культуре, новых знакомств. Усилившееся влияние обостряет тягу к свободе и экспериментам, и без проблем с постоянным партнером не обойдется. Берегите то, что цените.

Рыбы (20 февраля - 20 марта)

Самые интересные события будут происходить вдали от дома. Как альтернатива – в виртуальном пространстве, социальных сетях. Но если вас втягивают в тайные схемы сотрудничества или отношений, лучше отказаться. Ваша популярность растет. Не упускайте открывающихся возможностей.

КроссВорд

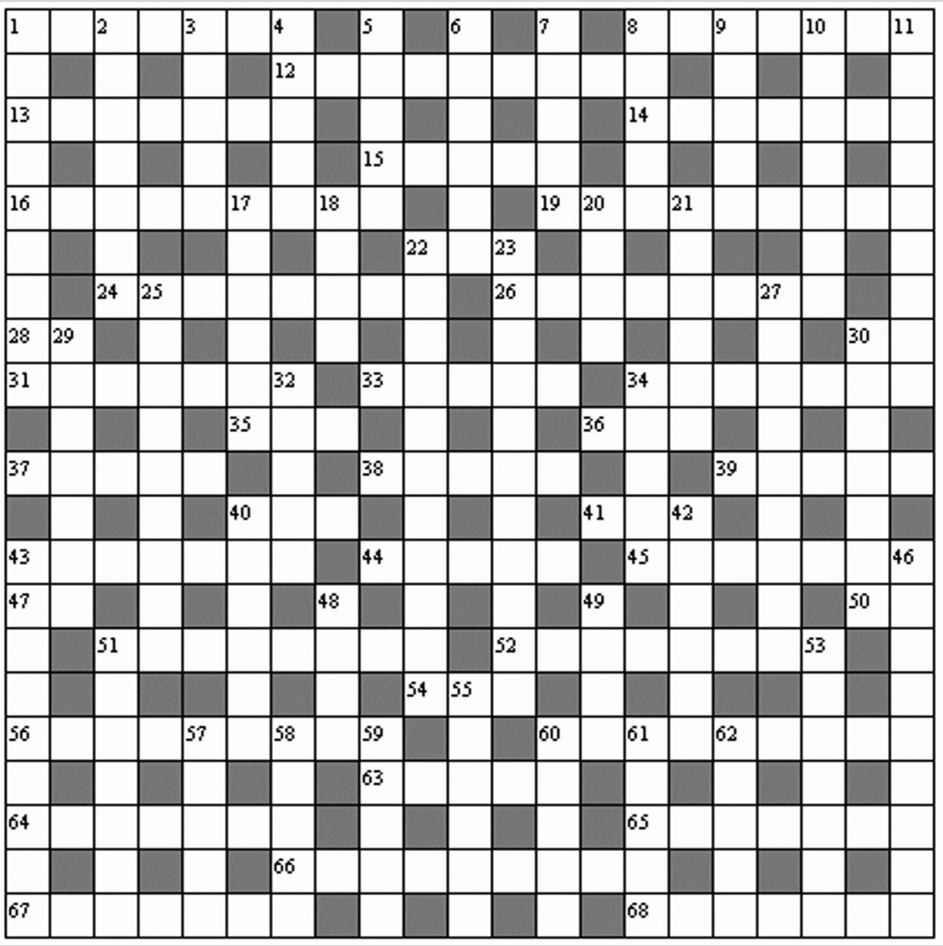

ПО ГОРИЗОНТАЛИ: 1. Безответный и трудолюбивый работник. **8.** Сорт винограда. **12.** Умеренный музыкальный темп. **13.** Млекопитающее семейства куньих. **14.** Полость в каком-нибудь органе. **15.** Калмыцкая водка из простокваши. **16.** Русский поэт. **19.** Учащийся, получающий полное содержание в учебном заведении. **22.** Расточительный человек. **24.** Предварительное расследование правонарушения. **26.** Название суда для крестьян, однодворцев, казаков в Российской империи в 1775-1796 годах. **28.** Друг Винни-Пуха. **30.** На Руси: селение на почтовом тракте. **31.** Спортивное гребное академическое судно. **33.** Финская баня. **34.** Форма рельефа, имеющая вид ступеней или уступов с горизонтальной или слабой наклонной поверхностью. **35.** Основное производственное подразделение предприятия. **36.** Немецкий архитектор и градостроитель, представитель рационализма. **37.** Буква кириллицы. **38.** Фильм американского режиссера К.Видора. **39.** Копошение. **40.** В иранской демонологии: дух, как добрый, так и злой, наделенный отталкивающей внешностью. **41.** Самое крупное хронологическое деление геологической истории Земли. **43.** Щелочной металл. **44.** Сомнительная сделка. **45.** Город в Чехии. **47.** Буква греческого алфавита. **50.** Единица сопротивления. **51.** Высотник. **52.** Правильный многогранник. **54.** Лад. **56.** Жанр изобразительного искусства. **60.** Движущаяся лестница. **63.** Художественный стиль в одежде, архитектуре, прикладном искусстве, возникший в конце 18 века. **64.** Река в Африке, приток Конго. **65.** Усердие, старание, забота о чем-либо. **66.** Лекарственная трава. **67.** Персонаж пьесы Кобо Абэ «Призраки среди нас». **68.** Прибор для определения относительной высоты места.

ПО ВЕРТИКАЛИ: 1. Русский писатель. **2.** Столица европейского государства. **3.** Четырехместная карета с раскрывающимся верхом. **4.** Крайне воздержанный человек. **5.** Свод правил. **6.** В музыке: плавный переход одного звука в другой. **7.** Долгополая меховая шуба. **8.** Защитное образование куколок многих насекомых. **9.** Узбекский поэт, автор поэмы «Семь планет». **10.** Способ обработки ювелирных камней. **11.** Устройство для ограничения или изменения светового пучка в оптической системе. **17.** Представитель народа, живущего в Хабаровском крае. **18.** Отверстие в стене здания для света и воздуха. **20.** Крупная перелетная птица. **21.** Мужское имя. **22.** Процессы изменения горных пород под действием высоких температур и давления выше лежащих пластов. **23.** Чертежный инструмент. **25.** Химическое соединение, образующее при взаимодействии с кислотой соль и воду. **27.** Сад. **29.** Музыкальная пьеса в быстром темпе. **30.** Район Москвы. **32.** Химический элемент. **34.** Клеймо на теле домашнего животного. **40.** Старинная арабская серебряная монета. **42.** Столица государства в Азии. **43**. Актриса, сыгравшая роль в фильме Э.Климова «Похождения зубного врача». **46.** Прибор для измерения силы электрического тока. **48.** Прозрачная шелковая ткань. **49.** Сорт угля. **51.** Персонаж пьесы И.Штока «Старая дева». **53.** Жирорастворимый витамин. **55.** Ввоз товаров из-за границы. **57.** Остров в Эгейском море. **58.** Левый приток реки Влтава. **59.** Специальный сигнальный щит для информации о состоянии контролируемых объектов. **60.** Заменитель чего-нибудь, суррогат. **61.** Священная книга у мусульман. **62.** Русский композитор, дирижер, автор симфонической картины «Баба-Яга».

Ответы на кроссворд

ПО ГОРИЗОНТАЛИ: 1. Кобылка. **8.** Конкорд. **12.** Состенуто. **13.** Колонок. **14.** Кавернa. **15.** Арагу. **16.** Пермонтов. **19.** Пансионер. **22.** Мот. **24.** Дознание. **26.** Расправа. **28.** Ив. **30.** Рм. **31.** Клинкер. **33.** Сауна. **34.** Терраса. **35.** Цех. **36.** Мaй. **37.** Чеpвь. **38.** «Топпа». **39.** Возня. **40.** Див. **41.** Эра. **43.** Франций. **44.** Афера. **45.** Острава. **47.** Ро. **50.** Ом. **51.** Верхотаз. **52.** Икосаэдр. **54.** Мир. **56.** Натюрморт. **60.** Эскалатор. **63.** Ампир. **64.** Пунгора. **65.** Радение. **66.** Валерпиана. **67.** Хакомма. **68.** Нивелир.

ПО ВЕРТИКАЛИ: 1. Кукольник. **2.** Берлрад. **3.** Ландо. **4.** Аскет. **5.** Устав. **6.** Легато. **7.** Тулуп. **8.** Кокон. **9.** Навои. **10.** Огранка. **11.** Диафрагма. **17.** Нанаец. **18.** Окно. **20.** Аист. **21.** Сергей. **22.** Метаморфизм. **23.** Транспортир. **25.** Основание. **27.** Вертоград. **29.** Аллегро. **30.** Ясенево. **32.** Рений. **34.** Тавро. **40.** Дирхем. **42.** Астана. **43.** Фрейндлих. **46.** Амперметр. **48.** фрёр. **49.** Кокс. **51.** Витаник. **53.** Ретинол. **55.** Импорт. **57.** Рилия. **58.** Отава. **59.** Табло. **60.** Эрзац. **61.** Коран. **62.** Лядов.

шахматы

11-летний Эмир Текуев пробился в финал

79-й чемпионат Кабардино-Балкарской Республики по классическим шахматам проходит в три этапа. В финальный турнир допускаются 10 шахматистов.

Сначала организаторы определили 6 шахматистов, которые сразу допускаются в финальный этап.

Это три призера предыдущего, 78-го чемпионата КБР – Альберт Капов, Артур Танов и Александр Козак. Компанию им составили три шахматиста с наивысшим рейтингом (из оставшихся) на момент начала отборочного этапа. Ими стали Давид Темирканов, Батыр Каиров и Чамал Гедгафов.

Оставшиеся 4 места в «швейцарке» в 9 туров разыграли 26 шахматистов. Победителем отбора стал прохладнин Олег Дедюхин, набравший 8 очков (7 побед и 2 ничьи).

Второе место заняла нальчанка Фатима Шахмурзова, также прошедшая по дистанции без поражений – 7 очков (5 побед и 4 ничьи).

На третьем месте представитель Урванского района Альберт Долов – 6,5 очков.

Судьба последней путевки в финал решалась в последней партии последнего тура между 15-летним Давидом Елкановым и 11-летним Эмиром Текуевым. Игравшего белыми фигурами Елканова устраивал ничейный результат, но Текуев смог добиться победы.

Эмир подтвердил не случайность своего успеха на московском детском фестивале, посвященном 70-летию 120-го чемпиона мира Анатолия Карпова. Более того, Текуев доказал, что может обыгрывать не только ровесников, но и возрастных шахматистов.

Наверно, впервые на столь представительном состязании будет играть 11-летний мальчик. И лично я уже определился, за кого буду болеть в финальном турнире.

Виктор Шекемов

россельхознадзор

Новые законы и правила

Утверждены новые Ветеринарные правила содержания рыб и иных водных животных в искусственно созданной среде обитания

С 1 сентября 2021 года для хозяйств, которые занимаются разведением рыб и других гидробионтов, начнут действовать новые ветеринарные правила, утвержденные приказом Минсельхоза России от 23.12.2020 № 782 (зарегистрирован 14.05.2021 № 63415).

Новые правила распространяются на аквакультурные хозяйства, которые занимаются разведением рыб и гидробионтов, включенных в перечень сельскохозяйственной продукции.

Документ определяет требования к содержанию, карантинированию, профилактическим мероприятиям и диагностическим исследованиям рыб и других водных животных.

Так, одно из обязательных требований к содержанию рыб – их учет и идентификация. Это поможет обеспечить прослеживаемость рыбной продукции.

Особое внимание в правилах уделено дезинфекции: от въезда на территорию аквахозяйства до обработки инвентаря и оборудования. Отдельно прописано, что на большей части территории аквапредприятия запрещен выгул водоплавающих птиц.

При поступлении в хозяйство новых рыб их надо держать на карантине не менее 30 суток. В документе указано, в каких случаях карантинирование можно не проводить. Например, при комплектовании стада здоровыми рыбами, которые вывезены с обособленного производственного участка.

Лабораторные исследования рыб правила предписывают проводить не реже 4 раз в год, если они содержатся на обособленных производственных участках, на необособленных – 2 раза в год.

Минсельхоз РФ утвердил новые ветеринарные правила по губкообразной энцефалопатии (ГЭ) крупного рогатого скота (КРС). Этот документ вступит в силу с 1 сентября 2021 года и будет действовать до 1 сентября 2027 года.

В новых правилах содержатся требования к профилактике, диагностике, мероприятиям при подозрении на болезнь и введению карантина. Так, для профилактики болезни собственники обязаны «обеспечивать удаление миндалин и дистальной части подвздошной кишки восприимчивых животных всех возрастов, головного мозга, глаз, спинного мозга, черепа и позвоночника восприимчивых животных старше 12 месяцев, которые являются материалами, повышающими риск передачи ГЭ КРС».

Такие материалы специфического риска правила требуют сжигать до зольного остатка при убое коров и быков. Помимо этого, для профилактики болезни запрещается скармливать скоту «мясокостную, костную муку, белковые брикеты, а также иные корма и кормовые добавки, содержащие белки жвачных животных».

Специалисты госветслужбы должны мониторить ситуацию с циркуляцией возбудителя и направлять пробы патологического материала в аккредитованные лаборатории. Карантин по губкообразной энцефалопатии крупного рогатого скота вводится минимум на год. Все это время действуют ограничение на ввоз и вывоз скота, продукцию убоя, а также кормов и добавок, которые контактировали с больными животными. На убой отправляют всех подозреваемых в заболевании коров и быков.

Справочно: губкообразная энцефалопатия крупного рогатого скота – инфекционная прогрессирующая болезнь, характеризующаяся поражением центральной нервной системы. Клинические признаки ГЭ КРС: мышечный тремор, судорожные движения мышц, нарушение координации движений, паралич конечностей, повышение чувствительности к прикосновениям, звукам и вспышкам света, гиперметрия, падение молочной продуктивности, отсутствие аппетита, истощение. Исход этой болезни – летальный. Инкубационный период болезни может составлять от 2 до 8 лет.

С 29 июня 2021 года вступит в силу Федеральный закон «О пчеловодстве в Российской Федерации». К его разработке подтолкнула массовая гибель пчел, которая произошла двумя годами ранее в 30 регионах нашей страны. Причиной пчеломора Минсельхоз и Россельхознадзор назвали отравление насекомых пестицидами.

В новом законе прописан запрет на размещение пчеловодческой инфраструктуры на кладбищах, скотомогильниках, в пунктах захоронения радиоактивных отходов, а также на территориях, где находятся отходы производства химических, взрывчатых, токсичных, отравляющих и ядовитых веществ.

В законе также сказано, что аграрии должны сообщать о предстоящих работах по применению пестицидов и агрохимикатов не позднее чем за три дня до выбранной даты.

ФГБУ «Кабардино-Балкарский референтный центр Россельхознадзора»

За доставку газеты подписчикам отвечает УФПС Кабардино-Балкарской Республики. Тел. по КБР: 76-01-28; по г. Нальчику: 76-01-10.
За качество печати отвечает ООО “Печатный двор”. **Тел. 74-11-33.** Цена свободная. Издатель - МКУ “Редакция газеты “Нальчик”.

Учредитель: Местная администрация городского округа Нальчик	Главный редактор А.Х. Булатов	Над номером работали Заместители главного редактора: И. Борова, М. Битокова Ответственный секретарь: В. Шекемов Корреспонденты: К. Керефова, М. Битокова, В. Шекемов, О. Лубан Корректор: Р. Нартыжева	Адрес редакции и издателя: г. Нальчик, ул. Кабардинская, 17 тел.: 42-35-50, 42-23-14, 42-61-81 Газета выходит по четвергам. Наш индекс: 31228	Газета зарегистрирована Управлением Федеральной службы по надзору в сфере связи, информационных технологий и массовых коммуникаций по Кабардино-Балкарской Республике ПИ № ТУ 07 - 00116 от 21 июня 2016 года. Специализация: информационная	Мнения авторов публикаций не обязательно отражают точку зрения редакции. Рукописи не рецензируются и не возвращаются. За достоверность информации рекламных материалов редакция ответственности не несет. При перепечатке ссылка на газету “Нальчик“ обязательна

Тираж 1100 экз. Адрес типографии ООО “Печатный двор”: 360000, КБР, г.Нальчик, ул.Калюжного,1. Тел./факс 8 (8662)74-11-33 printhouse07@gmail.com Заказ №78